12406 Shanghai April 10 Monday 1939 THE EASTERN TIMES Published every morning including Sunday

時報

中華民國念八年四月十日
禮拜一
今日兩大張 國幣三分四厘
第一萬二千四百零六號
中華郵政登記證字第三五三號
中華郵政特准掛號立券認爲新聞紙類

上海跑馬總會代辦

萬國

大香賓

四月十五日開獎

最後六天

每張十一條 售國幣十元 分購每條 國幣一元

今日 萬國體育會第廿七期常年大賽 第三天舉行

上午十一點鐘起共賽十四次

今日爲本會假座上海跑馬廳舉行第念七期常年大賽第三天自上午十一點起第四天四月十五日自下午一點一刻起

入場券 會員看台每天每位五元長券四天每位十五元 [illegible] 來賓看台每天每位一元

來賓注意 一切徽章及門券均須佩於顯明之處俾受查驗之便

搖彩票 自第六次起至第十次每次每號二元第十一次與第十二次每次每號五元全天七次(即全國票)每天每號念元第四天自第五次起至第八次及第十次每次每號二元第九次大香賓票全張十元第十一次與第十二次每次每號五元全天八次(即全國票)每號二十元自一號起至六百號止概可預定電話一〇一〇九

提成救難

本會茲經決定由本屆大香賓每全張提國幣一元外再由所得全數佣金內提出百分之二·五捐助上海難民救濟協會救濟難民

開獎期近 欲購從速

上海跑馬總會內 萬國體育會搖彩部 啓

掉換普通會員新徽章通告

本會於去年所發普通會員藍徽章將自四月一日起作廢另換新徽章應用普通會員掉換新徽章請於即日起將舊徽章送交秘書處無論新舊徽章倘有遺失等情須立即書面通知補發徽章每枚國幣一元女用徽章祇以會員之夫人爲限凡爲其成年而未婚之女兒請發徽章者每枚國幣一元 會董部有拒絕發給及隨時取消任何女用徽章之權

馬霍路三〇四號 電話三〇一〇九 萬國體育會啓

時報廣告刊例

上封面每次一百四十三元(計一百〇四字高)
下封面每次一百八十元(計一百〇四字高)
報名下每次念六元(計三十一字高二十六字闊)
封面每行一元八角(計一百〇四字高二行起碼)
特長每行九角(計五十二字高二行起碼)
特短每行六角(計三十四字高三行起碼)
分類每行三角(計十六字高四行起碼)
紅標以下 長行每行三元(計一百〇四字高二行起碼)
特長每行一元五角(計五十二字高二行起碼)
特短每行一元(計三十四字高二行起碼)
題下 短行每行五角(計十六字高四行起碼)
總館上海漢口路三〇二號 電話 九七一三三·三
分館上海福州路 [illegible] 二五一四

運動場

今日節目

決奪錦標

第九屆公展盃手球

第九屆中西青年會公展盃手球賽、業於上週開始、第一日結果、西青第一、第三、第五、二三組、結果㈠西青M部完令二對一勝中青孫家聯·㈡西青韓姆二對一勝中青陳林安·㈤中青沈家慶二對〇勝西青友氏、第二日單打第二·第四·第六·三組、結果㈡何國慶二對〇勝西青卞部克令、㈣西青格勒門二對〇勝中青王炳麟·㈥中青李友慶二對〇勝西青史丹萊·二日單打六組、中西各勝三組、勝負相等、本屆錦標決於今晚六時起之最後三組雙打、中青球類委員會決以最精銳陣線應戰、組成「朱寬與孫道勝」、「何國慶與孫家麟」二組、並另遴沈家慶·程振華·李友慶爲生力軍、上述三組之任何一組其技藝經驗實堪均足與西青第一組相抗有餘、取二組前後次序、各選手互相爭議、後經抽定㈡孫家聯與㈡何國慶㈢朱與孫、如屆時陣線或有變動、則生力軍程沈李三員出場、亦饒可能、今晚秩序如下、

▲中青 ▲西青
朱寬 孫道勝 對 路勞門 史丹萊 (第一雙打)
孫家麟 何國慶 對 T部克令 友氏 (第二雙打)
華國同 [illegible] 對 M部克令 韓姆 (第三雙打)

排球

男女三場 西青聯賽

[illegible] 對 [illegible]

曲棍球

滬聯冠軍 香港再戰

滬聯隊 對 香港隊 下午三時 膠州公園 (門票五角)

華聯盃小球賽

報名今截止

華聯同人籌組主辦之小足球錦標賽、報名加入者已有太古·廣中·浦屋·滬西等二十餘隊、茲悉報名定今日截止、欲參加者希今晚七時前向該會接洽、並定於十二日下午七時召集競賽委員會、討論章程及開賽日期等事宜、

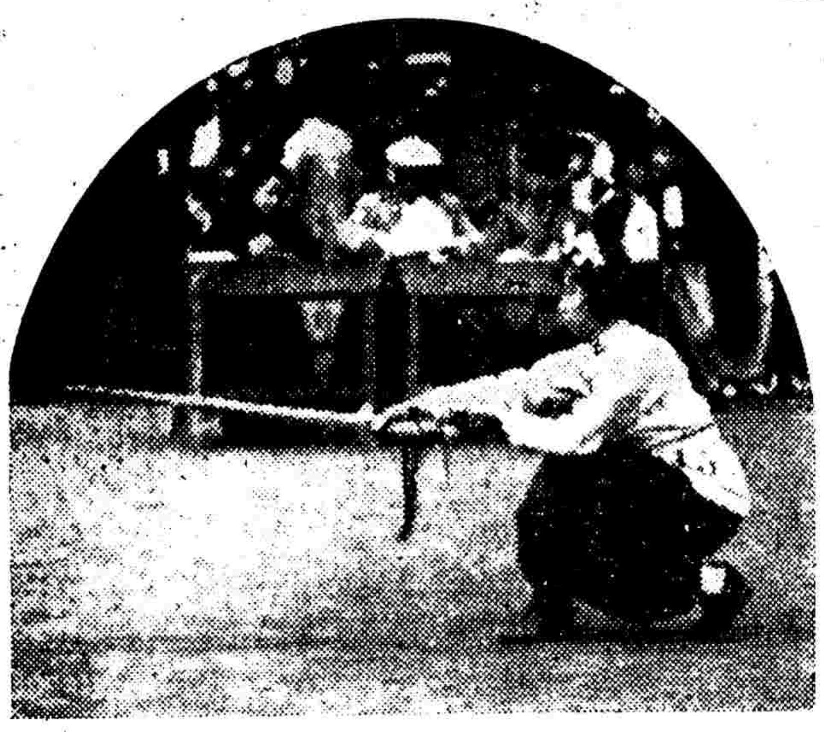
舞劍 (啓昌照相)

上海國術運動大會

莊嚴偉大

上海國術運動大會、於昨晨九時起假成都路私立上中舉行、本屆參加者計有精武體育會、銀錢業公會、藝爾堂·益友社、華聯會·郝氏太極拳社·忠義拳術社·慈願收容所·光華小學等、實爲我國國術界空前盛况、觀衆達四千人、全日情緒、極爲熱烈、大會會長袁履登親臨主持一切、全部項目中除射箭一項因風大無法舉行外、餘均次第完畢、結果團體拳術冠軍爲精武會所獲、器械第一係新亞藥廠得去、個人之單人拳術及器

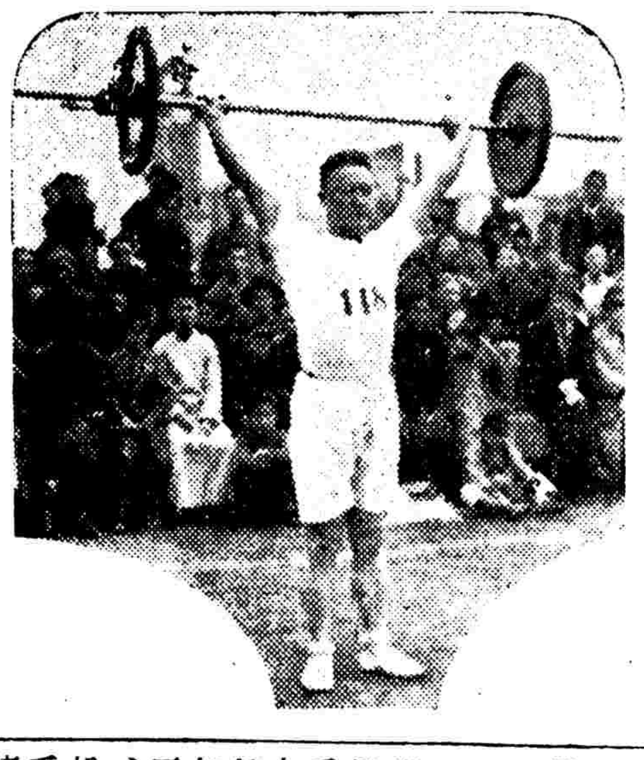
國術運動會留影 于永水舉重 (啓昌照相)

十八般武藝 充分表顯

我民族精神

五岳好漢齊集個個舞刀動鎗

八仙劍流星鎚只見寒光閃閃

陸斐舞劍 (焦超攝)

徐步入場、繞場一週、全體直立司令台前、於莊嚴偉大熱烈場合之下舉行升旗後、即舉行開幕盛典、何計到袁履登·虞洽卿·何德奎·聞蘭亭·陳鶴琴·陳濟成等、行禮如儀、由袁履登致開會詞·陳鶴琴等演說、禮成即開始演動

械、因評議尚須費時、定今日公佈、昨日全部門票收入悉充善舉、與會來賓、分贈特刊及國術統一叢書等、

開會

鳴鐘九下、由總幹事朱廉湘協助各隊點名排列、前爲貧兒教養院八十人之樂隊、次爲職員及運動員、在樂聲悠揚中

團體

昨日上午皆係團體比賽、加入者皆服裝簡潔、精神飽滿、步伐整齊、蔚爲大觀、其中精武會之拳術、曲意描摩、最爲觀衆讚美、新亞之器械操亦屬別有洞天、結果團體拳術第一精武、第二新亞、第三益友、團體器械第一新亞、第二忠義、

個人

個人加入比賽者亦有男女及兒童二百餘人、自晨迄暮、皆在舞刀動鎗之下、摔角一項、因加入者太多、分爲預賽複賽·決賽三次舉行、結果中量級㈠丁金海·㈡石寶祥·輕量級㈠陳世正·㈡劉振才、舉重比賽令人咋舌、于永水以雙手舉起五百二十四磅而得次重量級冠軍、沈榮華以五百二十六磅得中量級冠軍、董永璋四百三十七磅、稱雄于次輕量級、而輕量級劉振才以四百二十四磅奪獲首選、

專家

迨公開比賽完畢、繼請專家表演、所謂五岳好漢、畢集一堂、各顯身手、此爲最精彩使人興奮之一幕、上海市國術館主任佟忠義之八仙劍、動作如繪、寒氣逼人、大力士王子平之青銀劍活如蛟龍、劍光閃閃、耀人眼眩、楊基峨之十三太保拳、身手矯健、他如李玉武之祖傳候刀、郝少如之太極拳之九節鞭、均到火候純青之時、最後由全運會摔角冠軍田毓榮、與昨賽優勝員丁金海張世正表演摔角、田究係經驗豐富、各勝三回合、

花絮一束

◆國術運動會於昨日在私上舉行、到會來賓、超過四千、可見市民對國粹之注意矣、籃球裁判王湘與吳時鈞大談猴拳、謂明年之世運會、我國或可爭光

◆俞菊廬昨日軍服裝、皮手套、指揮樂、往來場中、督促貧兒教養院之樂隊

◆昨日大會最佳之收獲、厥爲得舉重冠軍之于永水、計得五百二十四磅、在大風之下、獲此成績、已屬不易、

◆大力士王子平昔日爲北方惟一拳師、曾戰敗英人于某次盛會中、據王云、練拳第一要有恒心、第二要有先天、如先天不足者則收事倍功半之果也、

◆袁履登致詞、一口寧波白、袁云、阿拉對於國術、毫無研究、今日(即昨天)逢此大會、鄙人萬分榮幸、希望明年到世界運動會去、出一些風頭、(長腳)

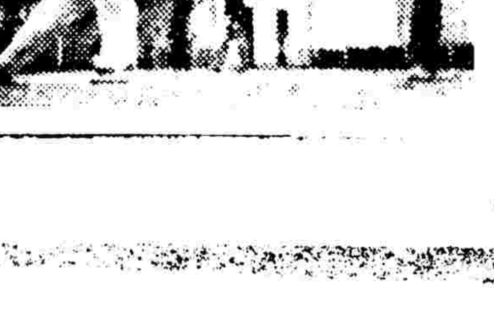
陸斐劉允俠鬭劍

法國網球十傑

法國草地網球協會、即選出目[illegible]法國網球第一好手、[illegible] [illegible]

女·子·曲·棍·球

香港勝滬混 四比二

今日下午與滬冠軍綠隊對壘

女子曲棍球賽、香港隊對滬混合隊、於昨日下午二時一刻在膠州公園、裁判[illegible] [illegible]

▲香港隊 格雷小姐 [illegible]
倫福夫人 韓斐脫小姐 華特萊小姐 [illegible]
▲滬混隊 [illegible]
阿拉沙小姐 克明小姐 [illegible]
阿拉沙夫人 M黎脫小姐 [illegible]
羅古小姐 迪龍小姐 [illegible]
法特列克小姐 鮑林格小姐 [illegible]
辛克萊夫人 惠根生夫人 [illegible]
(預備員)透納夫人·勞希克夫人·鮑爾伯夫人

摔角 (啓昌) (尚有新聞轉入第二版)

教育部公佈實施

普及抗建教育辦法

以三民主義抗建綱領爲最高原則

變通原定功課增加普及教育效用

(重慶通訊)此次全國參政會議對於抗戰建國教育、有極重要決議、茲悉業已交由教育部公佈實施者、有兩行知等所提之「普及抗戰建國教育」、爲[illegible]茲將其所擬辦法、探錄如下、㈠普及抗戰建國教育原則、在[illegible]三民主義及抗戰建國綱領、爲普及教育之最高原則、在最高原則指導之下、應有如下之具體的原則、引導普及教育之推行、(甲)學校與社會教育成一體、(乙)抗戰建國的生活與抗戰建國的教育、(丙)教人在[illegible]的生活裏取得[illegible]、(丁)教人用手用腦用機械、(戊)即知即傳、(己)節省時間、[illegible]人也能受教育、(庚)化最少的人也得受教育、㈡

要動員的人

(甲)總動員全國智識份子做[illegible]·[illegible]提倡及訓練民衆救助的工作、(乙)總動員全國的識字成人·青年·小孩教不識字的人、(丙)總動員兵之識字者教不識字者、[illegible]

要有的教育組織

(甲)組織普及教育[illegible]全國有一技之長者、把自己的技藝傳給別人、(丁)總動員全國人民、無論男女老幼、在炮火中長進、㈢

[illegible]

一般學校

應有之改革、(甲)學校[illegible]

[illegible]

國華銀行召集股東常會通告

國華銀行董事會謹啓

上海郵政管理局舉行初級郵務員考試公告

中華民國二十八年四月六日　局長　乍配林

有價值的筆記

西行艷異記

五版發售　上海社會新聞社出版

當此國府西遷，華西注重時際，凡欲知四川西康風土人情者，不可不讀此書。此書描寫細膩而切實，比讀小說尚多興味。蓋事多艷異。隨手寫來。往往出人意想。書中附有不少地圖，照片，尤便參證。

每部三冊　甲種實售七角五分

望平街東三馬路口　時報分館代售

新出

王雅宜寫唐六如落花詩

雅宜草書早已有譽藝林此書尤神精采有神韻凡學草書者以資臨摹最爲合宜一冊定價一元六角

上海望平街有正書局啓

補劑權威

若素

補血強身
肥兒聖品

乳人——素若十粉乳或乳牛

事實

張太太生了小寶寶，自然很喜歡；可是奶水不足，不得不另外喂些牛乳，因之寶寶腸胃不和，發育不良。她倒發起愁來。偶然看見『若素』的廣告說是加些『若素』在牛乳裏頭，能補充牛乳的缺點，和人乳的效力一樣。張太太如獲南針，就照廣告上的話做去。果然以後寶寶腸胃不和的毛病沒有了，並且也胖了。張太太的愁煩也都解了。

經售處　中美藥房　科發藥房　華英藥房　華東藥房　及埠大各藥房

潘·萊·心·目·中

五條好漢

復友·中青·慈善賽成功否？

㊀據紐約八日電訊，正與勃琪作職業網球賽之潘萊，今日發表意見云，「我若有權挑選美國參加台杯挑戰賽之網球隊，必選下列五人爲隊員，㊀李格斯，㊁曼谷，㊂伍德，㊃西賓，㊄提德賓。」潘萊並云，李格斯乃目前美國業餘單打第一條好漢，第二條好漢伍德與西賓實力不相上下，若以伍德出席打單打，則用西賓與曼谷爲雙打代表，若以西賓代表單打，則用提德賓與曼谷出席雙打，此隊雖無必勝澳洲之把握，當多少還有一眼機會。」

㊀張國勳撰文，譽卡遜爲上海之全能運動員，因卡遜對於籃·網·棒·回力諸球無一不精也，殊不知孫惠培與周達雲亦很不錯的樣子，孫精籃·足·小足·毽子·排球諸藝，周精籃·足·水·排諸球，亦「球博士」也，

㊀晚近籃球之進攻，漸趨重於後衛，故有名之提導常云，「若我隊之後衛能看守其前鋒僅能得五六分，而彼等（指後衛）能加倍還報，不勝未之有也，」故最好之進攻爲最好之防禦，」

㊀球員應勇於作戰而怯於發怒，

㊀駱駝排球隊昨晨以二對三爲白隊所敗，駱駝本可獲勝，最後霍征鴻大意失芬州，（老早不能早起末到）

㊀復旦校友籃球隊昨日出師弘毅，老校友王思方·章蔚然惠然肯來，精神甚佳，聯隊高保生，陳啓輝生病，梁蘊明誤卯，臨時組聯混隊應戰，結果復友以八十五比六十一小挫聯混、

◇復友	犯	分	◇聯混	犯	分
陸大振	○	十	滕樹穀	○	二十
宋啓復	○	十二	徐宗迪	○	十四
周達雲	○	二四	王南寨	○	二三
鄭伯益	○	十	任相成	一	二
陳學崇	○	二	張紹旋	○	三
孫惠培	○	八	總結	一	六一
周濬	二	○			
張紹祥	二	○			
總結	四	八五			

上半時　復友五十　聯混二九

下半時　復友三五　聯混三二

㊀復友定明晚八時在中青試友聯，

㊀復友與中青之慈善賽若不能成功，則某君應負相當責任，若成，某君之功不小，

㊀持志校友籃球隊消息沉悶，

㊀上海乒乓水準越來越高，陸漢俊雖獲精武盃，但未能保常勝紀錄，因其曾爲第五條好漢李宗沛所敗也，

㊀周賢言回國後即放棄球場生涯，（係於八一三前爲交大校友效勞過一次，）八一三後即赴香港，」說者謂傷心人別有懷抱，因周在未出國前即與一張女士訂婚，回國後張竟另嫁他姓，而周之結婚亦甚趣，蓋其時另有一女郎與周同病相憐，（女郎之未婚夫亦另娶他姓）二人自相議至結婚，僅二星期耳，可謂特別快車矣（莫愁）

加中籃球隊　定明晨返日

旅日加拿大中學籃球隊一行十一人、自上星期三（五日）抵滬後、已出戰四場、結果三勝一負、該隊定明晨出發[illegible]返日、

英選女選手　參加世運會

倫敦訊、英國奧林匹克委員會、最近決定派送一隊女子選手出席明年的芬蘭世運會、此事指定女子業餘運動員協會負責選拔、並希望人們對這種極有熱心、現已派出一「材能偵探」多人、專訪英國各處有體育天才的少女、由今年春天起、務中加以特殊訓練、以便得到全國所有的良將、今年五月十二日的溫布萊室內大會開幕時、女體協會的選拔委員、就要趕此盛會、此次的選拔、特使各種的女性、都包括於選出的代表隊中、並且要受訓者不但注意她們的訓練、而且要注重她們的容貌、據一個女體協會的職員說、他們因將開辦一所暑期學校、以備女運動員受訓、現在已經開始尋覓校址、暑期學校對運動員最爲合適、因爲大部分的運動員、都是教師和學生、

乒乓賽明星勝華聯

明星體育會乒乓組、昨以六比一戰勝華聯女子乒乓隊、其間尤以周子欣對林金蘭一局最爲精彩、該隊歡迎約賽、通訊處四馬路中西大藥房內明星體育會、

電話室

▽…新聲中學學生組織之抗聯排球組、現已成立、歡迎各球隊友誼比賽、通訊處南陽路二百七十號、該校接洽

讀者意見

（上略）昨晨在報紙看見東吳隊與東吳混合隊比賽消息、鄙人准於一百晚飯後、急從徐家匯趕車到八仙橋中青、[illegible]

各校春假期滿　今日上課

本市各級學校自本月三日至九日、循例放春假一星期、昨日已告期滿、各校定今日起照常上課、

戰時兒童保育會

香港分會籌建院舍

胡文虎慨捐全部建築費

（港訊）蔣委員長夫人鑒於戰地兒童與家族失散後之慘狀、爰策動全國婦女組成中國戰時兒童保育會、遍設分會於各省、得使就近搶救災區兒童、以免流離失所、先後收容難童逾十萬餘人、本港婦女慰勞會於去年接到總會指令後、即於五月十一日成立香港分會、並邀請各界名流担任名譽理事籌募經費、並着手尋覓院址、爲求安全經濟起見、所以雖承政府及熱心人士、慨允撥借、惜都未能適合標準、現暫借用九龍醫院爲第一院・港政府之衛國家醫院爲第二第三院、其第一院收容兒童均爲二歲至六歲者、第二院爲六歲至十六歲、第三院則純係嬰孩、總計三院收容兒童達四百餘名、惟該分會認在此長期抗戰期間、保育工作具有永久性、實有自建院舍之必要、故曾向港政府請求撥用九龍馬頭涌難民營右旁空地建築院址、當蒙核准、但期間祇有九年、適慈善家胡文虎先生來港、以地雖寬闊適用、但有期限、終覺不妥、爰斥資購得分水交界處地一方、捐贈該會、並担認全部建築經費、現正由永安堂設計建築、內部計分宿舍・課堂・醫藥室・圖書館・體育場・工場・農場・禮堂・理科實驗室・沐浴室等、預計將來收容難童五百名以上、

無線電各台播音表

每逢禮拜一刊登

▲兩友　▲華英　▲金鷹　▲華東　▲大陸　▲楊氏　▲天蟾

▲大亞　▲華興　▲利利　▲東方　▲國華　▲航業　▲精美

▲大美　▲大來　▲新華　▲永生　▲商業　▲中西

▲華泰　▲華盛　▲明遠　▲李樹德堂　▲東陸　▲大中華　▲新新

▲友聯　▲建華　▲中美

今日江灣賽馬第三日預測

在上海舉行

第一次（兩哩）老馬跳欄中力賽 ㊀司底扶口羅田 Steve Brave ㊁司底拉脫 Mighty Light ㊂猛脫梅爾 White Major

第二次（七法郎）新搭馬賽 ㊀司配雪拉脫 Spicy Light ㊁因推令 Interim ㊂力近脫 Lezgin Ka

第三次（一哩）老馬拓留賽 ㊀托特而度 Toodle Do ㊁陶納丁 Dona Agus ㊂司曼脫 Smart Morn

第四次（一哩）新馬拓留賽 ㊀愛心及第 Ancient Jade ㊁慢來狄克 Merry Dick ㊂而特閃浦 The Redcap

第五次（一哩四分之三）頭三等老馬賽 ㊀果而凡司 Gold Vase ㊁恩恩 Un Un ㊂求克美姚克 Duke Of York

第六次（七法郎）新馬賽 ㊀克拉克脫 Cricket ㊁雪而拉脫 City Light ㊂埂勃來 Dan Bury

第七次（七法郎）老馬賽 ㊀慢來拉脫 Merry Light ㊁果因司羅 Going Slow ㊂分登 Phantom

第八次（一哩四分之一）新搭會馬賽 ㊀奎克清其 Quick Change ㊁色根沙司 Secord Thought ㊂愛不而及克 Apple Jack

第九次（九法郎）新馬賽 ㊀拿斯胡特 North Wuop ㊁密司得司 Mr Deeds ㊂慢來麗都 Merry Lido

第十次（一哩半）新馬大皮賽 ㊀快拉脫 Joy Light ㊁來脫 White Wille ㊂愛斯來其 Asridge

第十一次（一哩四分之一）老馬愛字平力賽 ㊀慢來及司 Merry Jester ㊁抱白 Bober ㊂洛克漢姆登 Roehampton

第十二次（一哩四分之一）新搭會馬香檳賽 ㊀司杯雪而地來物 Special Delivery ㊁老利飛 Lore Fels ㊂司必林太特 Spring Tade

第十三次（一哩四分之一）老馬跳字平力賽 ㊀牡丹花 Moa Tan Hua ㊁地司義 The Swan ㊂司拜克夫脫 Spark Foot

第十四次（一哩四分之一）老馬西字平力賽 ㊀色麥脫來 Samat R ㊁勿雷[illegible] Friesen Fel ㊂勃留海姆 Blueheim

第十五次（一哩四分之一）老馬跳字平力賽 ㊀叉丁洛辣克 ThirteenBlack ㊁愛勿雷 Evesham ㊂康登拉脫 Cotton Light

岸上鎗聲由遠而近 怒殺舟子
夜泊紀王廟發生意外！ 青浦米船
實有五六人上船搜刮 搶去白米數十石及衣服數件 米商受驚病重到滬即送醫院

本月五日有青浦人許品官、年四十七、由鄉乘坐米船來滬、擬銷售其船上所載之白米一百六十餘石、翌日下午經過滬西紀王廟地方、因時近黃昏、乃窰船於該處、當由許所帶之船夥三人燒夜飯、共進晚餐、是夜八時後、但宿於船上、詎於十時許岸上突有槍聲由遠而近、直至船傍、許等皆睡在船艙內、不敢作聲、未幾、忽有五六人躍至船上、將許等呼起、出槍對準胸膛、逼索錢物、因告以船上祇有白米並無現款、若輩憤怒、立刻開鎗、致船夥某身中三彈、跌落水中而死、許及另船夥幸未中彈、哀求均被掌頰不已、事後由彼等將船上白米刦取四十餘石並衣服數件始去、至七日上午八時、該米船開駛來滬、日下泊於北新涇、而許品官因受驚臥病甚重、昨日投醫院醫治、

賣買日紗興訟◇ 安樂廠反勝爲敗
恒安號貨已交清 原判廢棄

本市紡織工廠、自八一三以後、因國產棉紗奇缺、價復飛騰、遂購日紗製成物品後、以係華商工廠織造、乃美其名爲國產、此種不能純粹而祇徒有其表之國貨、市場內今已觸目皆是、惟年來賣買兩方、如遇交易物品爲東貨時、則大都以現款交易爲原則、受授之間、不留跡象、斯難預杜口實之一策、但賣買之間頗多因

交易手續未臻完備

致發生涉爭者、如安樂紡織廠之與厦門路梓德里恒安紗號一案、即屬此類糾紛之例證、安樂向恒安購紗、始自去春、交易甚鉅、每次悉用貨款現交辦法、初無糾葛、迨至六月廿七卅兩日、安樂又向定購鴻禧牌大鴻牌立馬牌廿支十六支筒紗共廿五件、一面另向定購七月份廿支期紗一百件、及恒安將該廿五件現貨交清後、安樂對於百件期紗始而要求解約、旋見紗價陡漲、忽復函催交貨、恒安以其出爾反爾、嚴予拒卻、

安樂當因無可取巧

爰乘前批現貨交易之間隙、利用未給該貨交清憑證機會、頓向恒安催索筒紗廿五件、恒安經理戴仁安以安樂紡織廠乃本市織造業之翹楚、豈應出此貲一批代價欲兩批貨物之思想、經與該廠主鄧仲和及張厚勤理論、詎鄧等堅稱、恒安圖賴信用、圖賴貨品、隨延宋啓文律師向第一特院對恒安紗號暨其經理戴仁安提起控訴、請求判令交付所買廿支筒紗十五件、又十六支筒紗十件、雖被告於庭訊時着

其僱員沈愼德到案

證明該紗早巳由渠偕同安樂廠交付貨價之職員分赴三馬路新井日信（日商）兩洋行及安愼洋棧提交原告自備之汽車運去、因係現款交易、故無取貨收條、並由新井等貨棧職員證明當日提貨事實、但初審庭推事卒認定被告既不能提出該紗業已交給原告收清之有力證據、且各證人所供、亦復大相逕庭、則被告之所主張、殊難置信、判決應向原告交付廿支筒紗十五件、又十六支筒紗十件、訴訟費用四被告負担、恒安奉判後、未能甘服、特延張意平律師向江蘇高等法院第二分院提起上訴、灘陳不服理由、略謂安樂所購立馬等牌筒紗廿五件、均於其付款之日交清、

有流水等帳簿記載

明晰、可資證明、此種極重要之書證、原審竟摒不採用、而當時上訴人曾請求令被上訴人提出進貨簿、當立可發見眞實、詎其所提出者、僅原料總淸帳一本、以資搪塞而已、並列舉出貨時各該貨棧職員目覩之事實、請予傳案質證、末乃請將原判廢棄、駁回被上訴人第一審之訴、並令負担兩審訴訟費用、以照平允云云、迭經高二分院開合議庭傳集兩造人證研訊終結、前晨宣判、主文云、原判廢棄、被上訴人第一審之訴駁回、兩審訟費歸被上訴人負担、

LIVEX 力弗肝 結晶肝臟 專治血虧

本品係從動物肝臟中提出之能動性要素加名貴成分煉成
主治：大病後貧血 失血後貧血 產後貧血 惡性貧血 寄生蟲性貧血 萎黃病性貧血
結晶丸服力弗肝自能增進康健而色紅潤功效穩速而顯著

信誼藥廠監製　各大藥房均有出售

紅心標 老牌 汽車燈

光華製造 中國首創第一
又日新汽燈行發行

男用白色藥片・解決一切淋病
新樂的能
女用粉紅藥片・解決女子白帶

仁豐廠又起一波 職工控廠長經理侵佔紅利
法院定十三傳訊

本埠仁豐機器染織廠經理朱賡陶、因爲侵佔帳款約三十萬元、被該廠技許廷鉦及廠主謝克明控於第二特院、該案經邱推事訊明、於本月六日判決、朱賡陶連續侵佔處有期徒刑六月、連續背信處有期徒刑六月、合併執行有期徒刑十月、緩刑二年、詎知一案甫平、一案又起、該廠職工近又聯名具狀第二特院刑庭、控告朱賡陶・謝克明・許廷鉦等侵佔紅利鉅萬、法院據狀、已定於本月十三日傳集兩造審理、傳票業已送達兩造、

李國杰住宅 有人利用開大賭場
防宵小活動 設網阻斷交通

海格路四一八號前李國杰住宅、最近因有人擬利用該屋開設大賭窟（一說業已開設）、該處爲越界築路區域、公共租界當局深恐宵小活動、乃於八日晨在該處通達此屋之弄口、用鐵絲網阻斷交通、鐵絲網之旁有中西巡捕十餘名日夜駐防

竊盜祖父財物 青年侯關通判罪

住金神父路花園坊一百十六號東首平房內之本地人侯蔭山、今年六十六歲、經營地產起家、積資頗豐、於上年七月間、被其姪輩孫關通（今年十七歲）私開鐵箱、竊取金珠鑽首飾及錢莊支票印鑑出外、先將飾物變賣、開旅館召舞女取樂、旋又向錢莊領取存款三千餘元、迨款化盡後、因不能在外存身、始於二月間潛回家內、由侯報告法捕房、派探將關通拘解特二法院依法起訴、業經邱推事一再開庭研訊宣告終結、於前日判決、侯關通竊盜罪、處徒刑二年、其餘部份無罪、

汽車撞傷英婦 傳訊車夫否認

汽車夫本地人黃阿四、住環龍路六十六號、本月一日下午三點四十分、駕駛日本人郁谷大所有六八五二號自備汽車、駛經福煦路由東朝西疾行之際、適有住在福煦路三六三號英國婦人菲爾特蓋（譯音三十六歲）由北向南越過福煦路、因不及避讓、致被碰撞倒地、而車夫黃阿四於肇事後、竟開快車逃逸、當由路人姜鼎元・方金明二人瞥見汽車照會號碼、報告巡捕、轉報捕房、派探將黃阿四查傳到案、否認肇禍、於前日由捕房解送特二法院刑八庭、法捕房律師依工部局交通章程六十四條第二項起訴、被害人亦到庭聲訴被撞受傷情形、訊之黃阿四仍堅不承認、推事核供、諭改期調查再訊

春之秘 男歡女愛 竟惹禍殃

青春年少、在春日融暖之中、每生情慾、不能自禁、致惹惡疾、家人羞見、不惜巨資、累月經年、斷絕病根、大解...

律師調停 雙方友好
控遭同業傷害 由后萬安書面道歉 撤回自訴

律師周震華具狀特二法院刑庭、自訴同業律師后萬安教唆蔣宏福於二月廿二日上午十一時、在呂班路大陸坊弄口用黃砂石子拌以污物、裝入洋鐵罐內、拋擲傷害面部、請求依法訊究、並附帶民訴、追償損害等情一案、經法院據狀開庭傳訊、因被告未到、奉諭改期、各情已誌前報、茲聞此案業經雙方友好出爲調停和解、由被告書面道歉了事、並由自訴人具狀向法院撤回自訴云、

東方飯店 失業人自殺

江蘇人王明南、年二十一、現因失業、潦倒滬上、昨晨前往廣西路東方飯店開二百四十四號房間、於昨晚七時十分、吞服生鴉片煙一元自盡、經茶役發覺、送入醫院救治、

女子葉荷香 服毒命危

寧波女子葉荷香、二十一歲、住勞神父路柏廬村八十號、平日用度闊綽、前日晚餐後、托故外出、整夜未歸、至昨日傍晚七時許返家、其母大加呵責、該女怨憤交併、遂潛吞生鴉片自殺、經家人發覺、飛送醫院救治、中毒頗深、生命垂危、

西人駕車不愼 撞毀電車站燈

昨日下午一時一刻、有西人駕駛之三一〇六號自備汽車、行經霞飛路華龍路口、因讓避行人、致將電車站之鐵桿路燈撞倒、肇事後當由該處崗捕將車及該西人帶至捕房、

自殺之青年遺書 愧不能效命前方
遺錶一隻請易錢救難胞

昨晚十時五十分、湖北路滬台旅館茶房、發覺十九號房間旅客服毒自殺、亟召救護車到來、送仁濟醫院、因中毒甚深、不及醫治、早已氣絕身死、該旅客於循環簿上書寫姓名爲葉驥、年廿五歲、穿灰色絲綢駱駝絨裏之袍子、遺有絕命書一通、略謂此身孤居孤島、不能遠赴前方、愧負此七尺軀、惟有自殺、以償愆尤、遺錶一隻、請質典易錢送難民救濟會、易錢以濟難胞云云、

離據無簽名 周許寶珍否認已脫離 租摺亦是證據
已故周君玉之妾 要求大婦交出遺產帳冊

住居愚園路逹生里七號之震澤孀婦周翁氏、其夫周君玉、生前曾任職公安局及稅務機關、積資數十萬、周之側室許寶珍及子家騰（十二歲）女寶寶（六歲）、近延江一平李庚祥等律師、具狀第一特院民庭、指大婦周翁氏（五十一歲）及子家驊（二十四歲）霸佔遺產、請求依法判令被告除酌給原告人

相當生活費

外、並將全部遺產帳冊交出予以計算、以便按四份與二三原告人分析、法院據狀、日昨由郭韋推事開民一庭傳審、先據原告周許寶珍供稱、三十五歲、吳江人、民國十四年十一月間由周叔棠介紹嫁給周君玉爲側室、婚後同居震澤（與太婦同宅）共生五個小孩、除夭折三名外、現尙有一男一女（即二三原告人）、至民國二十三年八月間、

即遷至蘇州

王洗馬巷二十五號范與光律師房子裏居住、小孩教育費丈夫自己付、每月歸我五十元家用費、去年九月、他偕大婦來滬、住在愛文義路始清里七號、他走時告訴我十一月回蘇州、不料他十一月二十日竟在滬寓病逝、被告周翁氏等亦不通知我、因爲我不識字、

鄰人見報上

載有周宅訃聞、告訴我、我才知道、我携子女由蘇趕來奔喪、被告人母子竟拒絕原告人等入門、且將亡夫遺產完全霸佔、置原告人等之生活於不顧、不得已、惟有請求依法判令被告將遺產帳冊交出、予以計算、繼據被告代理律師陳化鵬起稱、被告人周翁氏對於許寶珍與亡夫之夫妾關係並不否認、但是他們在民國二十二年九月間、已簽字脫離關係、他們失了家屬及繼承身份、現在根本無權令被告人交帳、請駁回原告之訴、庭上繼以轉詰原告人許寶珍供、我根本沒有與周君玉脫離關係、被告人的反證脫離據、請庭上察看、有我簽名否、現在

我退一步講

即使有脫離關係的事實、請庭上再看我住的房子租約、是周君玉與范律師訂的、有周君玉親筆簽名蓋章、保人是施明高、租摺係范律師兒子寫的、生活費每月五十元亦有摺子爲證、如果二十二年與我脫離關係、二十三年至去年九月止、還願意爲我租屋負担我母子生活費麼、庭上核詞、諭本案改期候傳證到案再訊、

英兵一突告失踪

英國駐滬東旭萊隊兵士卡脫、於上星期四日晚上突然失蹤、迄今多日、雖法租界警務處人員及英軍司令當局、極力四出偵查、並研究失蹤原因、但迄無音訊、按卡脫現年二十一歲、於上星期日猶穿青色制服、同伴尙見其人、忽於是日半夜失蹤、殊屬可疑云、

生生牧場 長期定飲 GRADE A MILK 待優七折 消毒牛乳 電話二〇九九

環球舞蹈學院
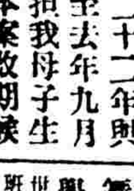

法租界兩處火警

昨日下午十二時三十分、自爾部路新民里二十三號正明電燈廠樓上失火、經人發覺、報告救火會、馳到救火車將火救熄、結果焚去樓房一間、昨日下午五時十分、法租界逸園跑狗場大看台下面貨棧內失愼、當由在場救火員通知救火會開到皮帶車灌熄、並未延燒、祇焚燬貨棧中木料等零物、

日商川島洋行全部焚燬

八日晚五時九十分、虹口海寧路三德里火警、已誌本報、茲悉當時係二十四號日商川島洋行內起火、一時烈焰沖天、結果該洋行全部焚燬、並延及隔鄰日人中村吳吉家云、

張歐氏控媳孫竊盜 宣判三被告無罪

已故珠寶商人張秉鑫之老母張歐氏、今年七十五歲、住居呂班路大陸坊三十八號、近延律師葛之覃具狀特二法院、刑事自訴張姜奏戴二氏孫豪球及珠寶商黃瑞生等串同竊盜受贓物民訴、要求追還贓物並判被告等以應得之罪、據張歐氏稱、前往南市自建住宅、戰後遷至法租界台拉司脫路二三四號、乃子秉鑫亡故後、所有遺產珠寶約價數十萬、滬中屠振鵠黃瑞生等封存皮箱一隻、交由自訴人保管、迨至廿七年三月間、秦戴二氏串通豪球、私將皮箱運出寄存黃瑞生家、再私相分析、置老嫗於不顧、詎知在該案審理中、此案重要證人屠振鵠及黃瑞生先後死亡、該案經繆推事審理終結、於日昨宣告判決、被告等無罪、

虹口竊賊團經日方破獲

虹口區內、邇來常發生鉅大竊案、該項竊案均爲數頗鉅、故日方深以爲憂、乃由日領館警察署派出大批警察、在區內秘密化裝偵查、近始查得該項竊賊有大規模之組織、專竊日商鉅值物件、行蹤極爲神秘、迨至六日清晨、始由日方拘獲竊賊兩名、該兩竊賊已供出在日商丸鍋行內、曾竊取價値一千五百元之貨物、現尙在嚴刑究中、

第二特區疏通監獄 最近一月釋千人
現尙羈押之囚犯約有一千七百名

馬斯南路江蘇第二特區監獄、原規定羈押囚犯九百名、近年來因爲犯罪人數激增、上月初竟超過原額約兩倍、該監獄當局對於囚犯之教誨工作、切實執行、爲出獄之囚犯不再蹈法網、同時厲行疏通監獄辦法、對於刑期較短者及品行善良者、一律准其保釋或假釋、最近一月中釋出之囚犯約千名、現尙羈押之囚犯、約有一千七百名云、

存生意欺騙案 兩犯審後還押

泰州人石少亭與常州人吳金生、去冬佯以舉薦某輪船各項職務爲由、陸續向失業之友人李雁賓・周應保等數名、騙得押款法幣六百元、分肥逃匿、由李等據情報捕、迄未查獲、日前該兩騙犯同往開封路爲李周撞見、鳴捕拘入匯司捕房、前晨解經第一特院方推事提審一過、諭令收押、俟傳各原告到案訊辦、

乳岩乳塊 蔣曉雲 北京路・胡慶餘堂東首・餘慶里內

性的 短小 衰弱 何必就醫，無須服藥。一秘密自療，經濟簡便。一眞空水治器 百靈藥社

中國首創驗目配光自製科學眼鏡 **精益** 君配眼鏡必須審愼選擇
眼光不健全，選配驗光眼鏡之重要，無異抱病擇醫，敝公司美國畢業眼光學師，學識精深，經驗豐富，首創驗目配光自製科學鏡片，已歷三十餘載，出品力求精良，定價特別低廉，以期普及。
▲歐美黃白眞金黃白夾金刻花架及各種名貴鏡片在金價飛漲後仍照前價廉售
▲上等眼鏡每副一元起
總公司 分公司

滬青公路沿線 鎗聲不絕

據昨日由滬西來租界之鄉民稱、八日晚十二時許、滬西區突聞密集鎗聲、達三小時之久、並雜有小鋼砲聲、一時居民均從睡夢中驚醒、是項鎗聲來源、似在滬青［illegible］附近、該處日軍頗

青年會寄宿生籌辦平民義校

上海青年會學生經濟宿舍寄宿生聯誼會自推定負責委員分配工作以來、預定計劃、推行頗形順利、茲爲教養一班孤苦伶仃流浪街頭之失學兒童起見、籌設平民義務夜校、現正分頭商借課室中、一俟課室借到、即由基本會員分担義務教授、

紫色屋
凡士探案　程小青譯
版權所有 不許轉載

第十七章 黑暗中的鎗聲
（七月二十二日・星期五・中午・）（二〇三）

意和他分任。

凡士又搖頭表示反對。他用着一種特別溫潤的語聲答道：「范，我不贊成：你犯不着去冒險。等警佐和我回來以後，我可以把一切經過的情形告訴你」。

他說時臉上現着微笑，表示他的阻擋是很誠懇的。但我愈覺得不滿，繼續地堅持着我的決心。我又坦白地對他說，無論他是否應許我攜帶手槍，我決意要跟警佐和他一塊兒去。

凡士向我凝視了好幾秒鐘，末後說道：「好，范，你就去罷，他不要忘掉我警告你的說話」。他不再說其他的話，旋轉身去從新開了抽屜，拿出另一支自動手鎗。他把手槍交給我的時候，又向我說：「這一次，你總得把你的手槍放在你的外面的衣袋中。你總得道未來的事實是很難預料的。不過我總希望你到底不動用這東西。」接着他走到窗口邊去，向窗外望了一望。「我們到那邊時，天一定完全黑暗了」。他緩緩旋轉身來，走到圖書室的另一邊，按鈴喚叫寇利。

當那管家走進來以後，凡士向他靜默地注視了一回，接着現一種和善的微笑，他說道：「寇利，如果到十一點鐘你還不聽得我回來，那你自己可以回房去安睡。如果我在明天早晨還不回家，你可以到那書桌的右面第一隻抽屜，拿出一個寫着你姓名的藍色信封，裏面有幾張有意思的文件。同時你再通知密司脫［illegible］」。接着他旋轉身來，把一種過份冷淡的神氣向海斯說：「來，警佐，我們［illegible］

田力球 今晚七時起賽

●前八盤●
1 卡禮加
2 葛尼加
3 拉飛爾
4 伊卻利
5 莫克力倩
6 袁利石

●後八盤●
1 泰寶達
2 阿斯蒂
3 爾加
4 拉摩司
5 蘇羅沙伯
6 奧薩

大光明
今天日夜獻映　二時半　五時半　九時
看來像小東西，實在是大好老
秀蘭鄧波兒
豎部蘭福雷等五星合演
Just Around The Corner
小東西
威化表　大富情　改造笑料　小紳士　妙豐　諷刺貴婦人
空前偉大　驚險愛國　偵探防諜　刺激片
大破間諜網

南京
今天隆重獻映　二時半　五時半　九時
全部絢爛五彩
歌舞鉅製　時裝巨製
SWEETHEARTS
珍妮麥唐納‥
奈爾遜愛第領銜
比翼雙飛
羅勃泰勒
瑪琳歐莎麗文空前傑作
健美男兒

國泰
今天日夜獻映　三時　五時半　九時
一個尋開心的男人專女風流鬼！
比「風流三昧」更精彩
康絲登納倫班　羅蘭楊　合演
神秘離奇滑稽熱艷鉅片
聯美出品
Topper Takes A Trip
風流女鬼
危險緊張浪漫熱艷巨片
血濺艷窟

大上海
今天榮譽獻映　二時半　五時半　九時
BOBBY BREEN
Fisherman's Wharf
寶貝白玲
里沃卡利魯等通力合演
金山漁歌
介紹海狗史列克
注意暴露現代罪惡佳片
都市的暗影

光陸　金門　麗都　巴黎
映演日期：今天日夜開映
光陸：銀翼春秋（二時半　五時半　九時一刻）
金門：牛郎織女（二時半　五時半　九時）
麗都：軍校風光（二時半　五時半　九時）
巴黎：北海漁光（二時半五時半七時九時一刻）
星期一至二：月宮樂園　新婚之夜　流浪公主
星期三至四：巨人谷　偵探夫人　小紅伶　古董教授
星期五至六：荳蔻年華　潛艇驅逐隊　四千金　鐵血主義

新光
寧波路廣西路口　電話九四五九〇
今日四場　二時　五時半　七時半　九時一刻
座價一元、七角、五角
藝華新型鉅片
陳鏗然導演　嚴幼祥製
專爲全國影迷攝製
影城記
路明　王乃東　李英　文逸民　關宏達　余琳（合演）
全市聯合演出
在本片中
甄伶星

金城
北京路貴州路口　電話九〇一一四
今天開映　二時半　五時半　九時
唯一怪傑顯領　二十四史五千年來人間尤物
蘭君
武則天
新華巨片　方沛霖導演
偉大無法形容！

滬光
愛多亞路八〇五號　電話八四五〇〇
今天四場　二時　四時半　七時　九時一刻
座價一元，七角，五角
開映五十四天
今天繼續贈送陳雲裳簽名照片每位一幀
木蘭從軍
陳雲裳精心傑作

卡爾登
昌興公司
今天下午十一時　紙上映場
華雷斯皮萊　賈克柯柏主演
最後一天
金銀島
"TREASURE ISLAND"
啓事
明天開映
華雷斯皮萊〇主演
征空壯史

黃金
八仙橋電話八四一一四
座價二角三角
華萊斯皮雷
今天三場
自由萬歲
明天開映
黑星飛怪（上集）

浙江
浙江路寧波路口
勞萊哈台
招財進寶

平等閣筆記　每部大洋八角　邊紙大洋一元　有正書局啓

西北·西南佳話

重慶特約通訊之五

藏族公主和漢族青年聯姻

（何公超譯述）

劉克强（譯音）君，一個廿六歲的青年，北平燕京大學新聞學系的學生，自願終身留居在西北的邊疆裏，與一個西藏的公主，於一九三八年結了婚，他毫不以索居邊地爲苦，在婚儀中，他曾宣誓，願奉獻他的一生，致力於他妻子的族人（藏民）的文化的提高，教育的普及，最近他曾來渝，要求國民政府對於這件事加以注意。

◇◇◇◇現代的中國青年◇◇◇◇

往往離開了安樂的家鄉，實行「以宇宙爲家」，劉君不過是千萬例子中的一個罷了，所不同者，劉君是更進一步，和他族女子結了婚，而且甘願爲了她和她的人民，終身住居異域，據他自己說，他之所以如此，是爲了要幫助邊境上比較落後的民族，得到進步與解放，同時這也就是自己對於祖國的總的解放一種貢獻。

一九三七年夏天，燕京大學組織了一個西北考察團，劉君也參加進去，担任隨行記者，他們到了拉百楞，拉百楞在甘肅省會蘭州西南約二百公里，是西北的宗教中心地，就在那兒，以一個浪漫的機緣，他遇到了那個藏族公主，以後就成了他的妻子。

◇◇◇◇這位年青的公主◇◇◇◇

是拉百楞地方一個統治者的次女，以美麗著名，她的姊丈黃誠卿（譯音）是拉百楞的保安司令，在當地設立了一所學校，她就在這學校裏，學習漢文，和學說漢語，甚有一架美國製造的無線電收音機，他藉此與中央政府聯繫着，同時，她因爲常來聽，也知道了一點外面的世界，中國空軍的飛機，時時飛越拉百楞寺院的上空，更激發了藏族民衆對於中央政府及領袖們的仰慕之情，尤其是這位年青的公主，竟以「蔣」字，做了自己的姓，以表示她的對於國家與偉大領袖敬愛，在她少女的夢想中，甚至希望和一個漢人結婚，

◇◇◇◇長久夢想着的◇◇◇◇

漢族英俊青年，突然出現於她的生活中了，那就是劉克强君，他，那時正在拉百楞，耳聞了這公主的迷人的美麗，就設法由她姊丈介紹，和她見面，而且替她拍照，這一對青年見着了，公主是一見鍾情，第二天，她差人去請他來，「再拍幾張照」，拍了照後，公主領劉君參觀她的屋子，就在她的房裏，這位純眞，爽直，不知虛僞的女郎，向劉君求了婚，照藏族的習慣，男女都有求婚的權利的，劉君起初還遲疑，但立刻就認識了這少女的偉大，純潔的愛，而且想到由此可以替邊疆的這一民族服務，就接受了婚約，

◇◇◇◇那時剛巧是什麽佳節◇◇◇◇

照藏族的習慣，這一對青年，必須騎馬競賽，用以考試他騎術的精否，這劉君是並不擅長的，靠了她的姊丈的幫助，她本族內長老們的反對之議，都被壓下去了，用二頭羊、一罈酒，一塊哈達——經活佛祝福過的一塊絲——代替了一隻戒子，婚約就正式成立了，訂婚不久，就舉行婚禮，這一對新夫婦在公主的家神前磕過三個頭，而摩登的大學生，劉君，從此就成爲藏族的一員，爲教化他的人民，爲推進藏人的福利而埋頭苦幹起來了。

◇◇◇◇所謂藏族◇◇◇◇

並不僅僅指住在西藏高原（在中國的最西南部）的一群，他們是散佈在西藏·西康·青海·甘肅·內蒙的，他們是組成中華民國的重要份子，自從班禪喇嘛和達賴喇嘛去世之後，嘉米揚（譯音）活佛就成爲藏族最高的宗教領袖，這位大師，現在只有二十四歲，除了是西藏佛經的學者之外，且是一個偉大的愛國者，自從抗戰發生以來，就進了西藏，以他那宗教領袖的地位，向藏人宣傳，激發他們的愛國心，以支持反侵略的戰爭，

唇鎗舌劍之國……

自命爲文明的國家，一遇國與國間發生了爭端，總是拿戰爭，流血來解決，他們實在應該向中國廣西省內的原始民族，學學乖才好，這些原始民族彼此間解決爭端的方法，要比文明國家的好得多了，他們，部落與部落之間，發生了爭端，決不用戰爭來解決，反之，站成了兩個長列，面對面地對唱着，一面唱，一面大聲罵罵，那一邊唱得又響又久，罵得對方開不得口，那一邊就算得到了勝利，

◇◇◇◇這些特殊的土人◇◇◇◇

是自成一國的，中國的人種學者，在他們中間學行着調查工作，對於他們，因爲沒有適當的名稱，就以「歌詠之國」稱之，這些小國裏的人民，大部份住居在森林茂密的高山上，他們無時不歌，無時不唱，行婚禮時唱，行喪禮時也唱，工作時唱，休息時也唱，只要有一個小小的機會，他們就努施展歌詠的方能，據聽過的人說，他們的歌詠的確是動人的，

在這些民族裏面，戰爭已被視作不時髦的東西，戰爭一起，他們再也不把矢石投來擲去，卻放開歌喉，精選言詞，以消融惡劣的感情，激烈的唇槍舌劍之後，乃繼之以宴會，彼此痛飲着一種穀釀的酒，結果是每個人陶然醉倒，醒來之後，一切過去的嫌隙，都忘記得乾乾淨淨了，

◇◇◇◇廣西省裏的原始民◇◇◇◇

族，不在少數，經人種學上研究的結果，廣西一省共包含有四十八個不同的種族，他們，自從抗戰軍興以來，已送出一百多萬的男子到前線去了，廣西共有一千三百萬人口，其中三百多萬是土人，他們分爲四個主要的種族，即黃猺·猺·獞·玀玀。

他們中間，有六十種不同的言語，他們的體格·容貌·服飾，都與漢人有顯著的分別，他們大半戴着很大的耳環，女人的髮際插着長的銀針，過去，他們與漢人不能和睦共處，但自從中國當局採取親睦政策以來，彼此間的關係就改善了

◇◇◇◇從一九三一年起◇◇◇◇

廣西教育廳，爲了第一步提高他們的文化水準起見，對他們實施了一種特殊的教育方案，起初，他們懷疑着，躊躇着，不肯把他們的幼小者送入學校，事實上都是硬拖他們入學的，

例如，就在二年以前，猺山的中國籍縣長必須親自到山裏去，勸着長們把他們的孩子送到學校裏，當他下山的時候，他帶了三個少年一同下來，但沒有到山脚，兩個就溜走了，第二天，這位縣長再去，但是也沒有什麽好結果，因爲他們只允許送兩個孩子跟他一同下山，

◇◇◇◇由於不怕麻煩由於誠懇篤實◇◇◇◇

（這是這些天眞的山居民族最推崇的德性），猺山縣的中國教師們到了今天，逐漸得到了學生的家長們的信仰，一天多一天地自動遣兒子們來受教育，這些教育是特爲他們而設，要把他們提携到廿世紀文化水準之上的，

這些學生們被免除了一切費用，學校供給書籍衣服以及食宿，此外每個月還給三塊錢作爲零用，甚至，從學校到家庭，從家庭回學校的來往旅費，也是由學校供給的，這個學校，到現在爲止，已有九十一個畢業生，他們一畢業，然被政府委任，叫他們回到自已的山村裏去，在他們的族人之間，推行識字教育，

◇◇◇◇經過艱苦的宣傳與教育◇◇◇◇

這些本來蒙昧無知的民族，現在也透澈知道，中國是在向着日本抗戰了，日本的飛機，帶着毀滅的使命，飛度他們的山鄉，他們一見這些，對於漢人的兄弟之誼，就大大地增高了，今天，中國的兵役法，已經爲他們所樂意接受，他們，已百千成群地應徵，受訓，具有堅强體格的他們無疑的是明天的好戰士。

在中國南部的這些民族的人口總數，還沒有精確的統計，他們大部份散居於湖南·貴州·雲南·廣西等省，總數一定是有好幾百萬吧，當歐洲各國正爲了少數民族問題感到棘手的時候，中華民國卻並沒有爲了這個發生什麽困難，主要的原因是她對於他們，採取了親睦政策，

◇◇◇◇目前在他們的中間◇◇◇◇

推行教育，其目的是在提高他們的程度，似並不是要摧毀他們的特性，例如對於他們面容上的特點，服飾上的異樣，儘讓他們保存着，只要生活的環境容許他們這樣就得了，

「西南」的輪廓……

中國人說的「西南」，是指湖南·廣西·雲南·貴州·四川·西康六省，這六省的總面積是一·八八六·七三四平方公里，也就是中華民國總面積的六分之一，在這一個區域，許多部份是山地，住着一一七，〇〇〇·〇〇〇人民，佔全國總人口四分之一强，在這些省份裏，單是四川一省，就差不多和日本本埠一樣大，

◇◇◇◇在這六個省份裏◇◇◇◇

地下蘊藏着許多種類的礦產，四川一省的煤的蘊藏量是九·八七四·〇〇〇·〇〇〇噸，僅次於山西與陝西，目前年產六〇〇·〇〇〇噸，湖南省有一·七六四·〇〇〇·〇〇〇蘊藏量，但年產達到了一·〇〇〇·〇〇〇的記錄，雲南·廣西·貴州三省，每年供獻一〇·〇〇〇噸，以後還可無限地增加，

鐵，是工業化的次要礦物，這六個省份裏都有蘊藏，而以四川與湖南爲較富。湖南省每年約產二〇·〇〇〇噸鈍鐵，而雲南·廣西·貴州則從一·〇〇〇噸到三·〇〇〇噸，

◇◇◇◇幾世紀以來◇◇◇◇

中國人都從雲南·四川·貴州採銅，雲南會澤，四川彭縣出產的銅，質地特別佳良，這三省每年產銅五百噸，五分之四是由雲南出產的，雲南個舊的錫，每二十個月出產八千噸，

中國產銻特富，幾年以來，在世界市場上，總是享受着獨占的利益，這礦物、西南各省都有出產，除了四川和西康，出產最多的是湖南，新化的銻礦，據估計，有二·〇〇〇·〇〇〇噸的藏量，每年出產平均爲一五·〇〇〇噸，湖南又富於鎢，有二〇·〇〇〇的藏量，僅次於江西省，目前牠每年只出四〇〇噸，

鉾·鉛·錳·水銀·砒·硝石·硫礦，這六省的地下，也有頗富的蘊藏，湖南和廣西藏錳最多，每年生產二〇·〇〇〇噸强，也卽是全國年產額的三分之二

◇◇◇◇石油蘊蓄於四川◇◇◇◇

的一條九百公里長，五百公里濶的地區中，國民政府的資源委員會已經加緊開採這些油井，成績頗爲不惡

金，最可寶貴的鑛產，最能幫助中國存在倫敦，紐約的法幣基金保持着充裕狀態的這種地下物，在中國的西南部，也有不少地方蘊藏着，雖然直到現在，還沒有發現大金鑛，但到處流散着的沖積沉澱物，卻早已證明牠們（大金鑛）的存在，在四川的西部，在西康·西藏交界的地方，居民每年從江沙裏淘得三〇·〇〇〇到四〇·〇〇〇盎司的金，利用最新的採金術，一定能使中國增加金的產額

◇◇◇◇這是不容諱言的◇◇◇◇

中國西南各省的鐵與礦油的產量，並不能滿足工業上的與日俱增的需要，但中國可以輸出多餘的銻·錳·茶·鬃毛·皮革·絲，尤其重要的是桐油，以與外國交換，中國每年出產桐油一·二五〇·〇〇〇公石，而其中三分之一則產自四川，美利堅是中國桐油最大的主顧，中國年產額百分之七十，都由她買去，最近美國借給中國的出口信用借款二五·〇〇〇·〇〇〇美金，卽以桐油爲主要担保品，桐油之重要於此可見，

◇◇◇◇西南不但有◇◇◇◇

冠於全國的天然資源，在整個國家對外交通上，亦已居首要地位，因爲，在今日四條國際交通線之中，西南卻保有着三條，滇越鐵路，從昆明到海防，是本世紀初由法人出資興築的，是目前中國通至國外的唯一鐵道，但這種窘狀是不會長久存在的，成千成萬的中國工人，正由第一流的工程師率領着，興築兩條新的鐵道，一條是以廣西省會桂林爲起點，南延而達法國租借的廣州灣，另一條是以昆明爲起點，西向而達英屬緬甸的邊疆，再從那里起，與通至仰光的鐵道線相接，這樣一來，仰光然成爲中國的另一個出海口了，

◇◇◇◇當抗戰的今日◇◇◇◇

西南六省在政治上的重要性，是一望而知的，中國的戰時首都是在重慶，同時，中央政府正比較過去，更密切地統治着這六省，二十個月的抗戰，已經把這西南部份明顯地永久地聯繫起來，用武裝來反抗共同的仇敵，

要繼續持久戰，中國需要不斷的新兵的補充，而這六省恰又富於人力，單是廣西·四川兩省，已派遣了二百萬壯丁到戰場上去，或訓練營中，貴州·雲南·湖南·西康，也有鉅大的貢獻的、

◇◇◇◇一切中國人都相信◇◇◇◇

在中國的反侵略戰爭中，西南將起着決定的作用，因此他們就盡一切的力量，只求達到最後勝利的目

黃金大戲院
座價　上午九時預售座券
今天夜戲
章遏雲（全部）貂蟬　葉盛蘭（全部）呂布
劉連榮（重）貫盛習（王司徒）
全部貂蟬與呂布
楊寶森　于蓮泉　珠簾寨
程少飛　馬盛龍　鳳凰山
明天夜戲
章遏雲（全部）貂蟬　葉盛蘭（全部）呂布
劉連榮（重）貫盛習（王司徒）
全部貂蟬與呂布
楊寶森　馬富祿　李克昌　（全部）奇冤報
閻世善　盜御馬

卡爾登
昌興公司　電話三五五五三
今天日戲
錢淑敏　穆天王
于宗瑛　張月亭　十三功
俞素雯　探親相罵
于宗瑛　張慧聰　王熙春　高百歲　劉文魁　王蘭芳　路凌雲
全部紫荊花
今天夜戲
最後三天
本頭文素臣
二本文素臣　預告
注意：日場電影節目請參閱電影欄廣告

榮記共舞臺
電話八五八八九　八四八〇八
今夜第三集
卜文正劫法場
爲救七小子張與孫獸緊極點
瑞雪紅日　紛飛高昇
追魂珠　有形無形
會說話　神秘，希奇
又會飛　科學萬能
火燒紅蓮寺

永安天韻樓
新新影戲場　女同學
南部影戲場　風月今宵
大京班
劉春山盛呆呆　每晚登台
新柳社　葉秋心　果報昭彰　舞宮慘案
聯合社　化裝大洛陽　五本　申曲

上海新世界
門票一角買一送一
中華大劇場
採親家　續門通親　新周子　搶姜維　收
三本桃花女
振社話劇　張胡萬范
越劇
電影場　鋤奸記
向張吳　筱傅筱
秋　全本
裴揚華　包一飛
唐笑飛　大娃娃

新新屋頂花園
門票一角買一送一
平劇　江笑笑　鮑樂樂
丁紅烈馬　苗鳳英
趙長松　俞冰血
紹興文戲
玲玲團
四友社
金寶金　胡家班　四明文戲
范佛笑　滑稽劇
沈一鶴　李月英　滑稽劇

先施樂園
安樂大班京戲　文武男女合演
木蘭將相和
歐陽德花姬
影戲場　紅鷹
筱月艷秋　劉慧君
裴四郎探母
彭公案二本
娛樂花新吉揚國

SPECIAL EDITION FOR "EASTER"

匯豐銀號 信用放款部通告

亞爾培路分行　上海總行　靜安寺路分行

查本行信用放款部成立迄今業已四載手續之簡捷取息之低廉早經各界所公認無須再述自八一三戰事發生以來借款人均藉口戰事而任意延宕爲敦顧鉅款維持分行爲求保障起見業經登報催告及請求法院追究在案茲爲慎重起見自本月份起對于申請借款者非有殷實舖保二家作保一律謝絕以示限制諸希鑒諒恐未週知特此登報通告如上

業務摘要

活期存款 一元開戶 立摺往來 隨時收付 無須留底
特種往來 五百元起 領用支票 利息六厘 尚可透支
普通往來 二十元起 領用支票 減少存底 便利大衆
商業往來 五十元起 領用支票 代收票據 代解款項
特種活期 念元開戶 立摺往來 隨時支取 利息六厘
抵押放款 汽車地產 金銀飾鐵 有價證券 均可抵押
信託業務 代理買賣地產 代理經租 代理保險 買賣證券
匯兌業務 買賣各國 金銀票洋 代客承兌 各地匯票
禮券服務 十足兌現 式樣精美 紅素均有 餽贈大方
匯劃貼現 各地票據 義務貼現 收買鈔票 作價準確

分行開幕 每戶均贈 英國皮夾 小型銀箱 兩用皮夾

總行 北京路泥城橋 電話 九六二六八 九六〇一一
分行 靜安寺路寺隔壁 電話 亞爾培路 電話 三三〇九九 三三四三五 七九六一三 七〇四八〇〇

惠羅公司

●新到● 一九三九年 摩登婦女用品

內衣 絲紗俱備 式樣可愛
絲襪 細精質絲 顏色入時
手套 式樣摩登 絲紗皆全
手袋 眞皮水鑽 銀片珠珠
皮鞋 皮質精美 式樣漂亮

電話購貨 一九四九四

南京路四川路轉角

●惠羅● 衣料部

時新春裝衣料

均係一九三九年巴黎倫敦最新出品棉蔴及絲織品等齊全爲製作春夏季服裝之最上上品敬請海上名媛閨秀惠臨選購爲幸

新貨又到 百餘種

花樣最新穎 色澤最艷麗 質料最上等 售價最低廉

揚子舞廳

新奇表演 見所未見
藝術驚人 聞所未聞

舞女陣容整齊

樂隊三班會奏

午舞 每日十二時起
晚舞 每日七時起奏

正式廣點 美味可口

地址 三馬路雲南路角

每日客滿 務請早臨

大華舞廳

地址 愛多亞路

抬頭是龍 腑首是龍 左右是龍 內外是龍

神龍博覽大會

不惜巨大資本 爲舞客謀身心愉快！

當代第一流製譜聖手 康脫萊拉斯

CANTRENAS AND ILACAN ORCHESTRA

任何樂器都拿手 一切新曲全傑出

伊勒迦 帶同指揮

柯樂 大唱 領唱

舞客不絕 紅極紅極

過宵老牌子 茶舞陣容 硬到不能再硬

茶舞時間 每日四時起開場

集星茶舞
中全滬紅
舉行天天

富麗堂皇。如登金鑾殿。
溫香軟玉 如入水晶宮。

保衛爾神效牛肉汁

BOVRIL

鮮美開胃 沖飲便利

常服確能補助精力保持康健抵抗一切病菌爲醫界公認是强身壯力之滋養食品

各大公司藥房及洋酒食物店皆有出售

英倫保衛爾廠監製

戲劇世界日報

擴充篇幅爲一張半增加「舞花」「需導」「及韓莊外史」「船家女」「迷宮艷史」「近水樓台」等長篇說部正張除新聞版戲曲林歌舞台外增闢「越劇場」各版皆由專門人材主編▼優待直接定戶：每月四角 三月一元 半年一元八角（今明兩日另贈天蟾舞台花樓優待券）館址：虞洽卿路平樂里五號A電話九〇六〇二

百美圖月刊

戲劇權威的刊物 飽君眼福的園地

章明秀主編

第一卷第五期明日發行 封面李少春戰太平三色版

中國圖書、永安公司及各書局報攤均售

有目所未見的名貴照片 有道人未道的評劇文字 一卷百美圖在手猶如親臨歌場 常讀百美圖月刊勝看二十年戲

仙樂舞宮

名震海上 這裏是人間的天堂

獨霸遠東 這裏是東方伊田園

歌聖洛平領銜 金嗓卡門小姐

一切的一切，會使你莫名的陶醉！引起你，無限地興奮！

興奮的歌曲，美麗的舞星，甜蜜的伴舞，富麗的設備。

會奏最新名曲

電話 三四三四〇號

地址 靜安寺路四四四號 電話 三四三四〇

北芳美術照相

結婚團體 藝術照相

四寸四張 國幣一元五角
六寸三張 國幣二元二角五分

名貴照相 贈送放大

地址 南京路廣西路口（大新公司對面）

電話九四四五〇

光明咖啡館

坐位柔軟舒適 招待非常週到
食品清潔精良 名廚烹調美味
各種西式糕菓 價格特別克己

西菜
▲午餐 每客一元二角
●晚餐 每客一元六角半

內容擴充

本館新裝大食堂可容百餘人佈置堂皇富麗坐位尤其舒適各種大小宴會最爲合宜歡迎參觀

地址 靜安寺路大光明西隔壁
電話 三二三五六

偉宮

江西路寧波路

午餐舞魁首

康脫萊拉斯領導全班

明日照常營業

日夜軋足

經濟舞場第一把交椅

天天茶舞 二班名樂

四時開始 奉送香茗

茶舞 舞票十張 晚場

預告

本廳不惜重資盡人力財力集多數藝術家經長時期之策劃始得偉大之盛舉不久將貢獻於本廳幸希注意

No.1

上海 老九綸

握綢業權威 創薄利主義

春季大減價

本號專以高貨賤賣所以購老九綸料作至少可以多穿幾年欲購從速歡迎參觀

犧牲貨品千百餘種 件件便宜樣樣實惠 新裝大衣式樣摩登 定價公道限期不誤

南京路浙江路東 電話九三五〇〇

常州鎮江鐵路斷

三路攻宜興
常州金壇間公路亦拆斷

◎寧國九日電、七日晨我軍某部分三路進攻宜興、進展極爲迅速、現一路攻佔天主堂（宜興城北）、一路攻佔京滁橋（宜興東北）、一路進至東南郊某地、宜興即日可下、

江南我游擊隊發揮威力

◎寧國九日電、江南游擊隊最近突趨活躍、京滬鐵路京杭國道北段及武（進）金（壇）公路交通完全斷絕、南京日軍震動、茲分誌戰績如下、㈠七日午後我軍襲擊京滬路之日軍、當將陵口與呂城間（鎮江常州間）之京滬鐵路破壞二公里、同時並將呂城以東鐵路亦拆毀三百公尺、斃日軍廿餘名、㈡卜弋橋至黃塘（武進金壇間）公路、經我方游擊隊及武裝民衆於六七兩日大舉襲擊結果、破壞公路路面百餘處、橋樑全部徹底摧毀、㈢七日我軍夜襲新橋（溧水東南）日軍、激戰至晚、將日軍壓迫至公路沿線、是役我軍獲大砲一門、（上有昭和十二年造字樣）其他軍用品一部、我軍繼續挺進中、

日犯溧陽未逞

散布在京杭國道沿線游擊隊、連日來頗爲活躍、溧陽游擊隊於本月初突向句容天王寺進襲、日軍倉皇應戰、頗有損失、我軍於任務完成後、即行退出、四日日軍由南京增援二百餘名、會合句容日軍向溧陽進犯、發生激戰、至丙我軍將士用命、日軍未能得逞、

崑山附近伏擊汽車

崑山來人談、八日由滬駛往常熟崑山蘇州間之日商大倉汽車兩輛、滿載紗布、駛經崑山附近、突被預伏該處之我軍四十餘名從公路兩旁衝出、喝令停駛、當時該汽車見勢不佳、開足速率圖逃、被我軍用機槍掃射、押車日人、無法反抗被俘、所有貨物、除將價重者攜去、其原料之布花等、予以焚燬、

大場北遭遇戰

昨日上午九時許、大倉公司汽車一輛、駛抵大場鎮北顧家宅間之塘橋浜北、被游擊隊攔截、日兵聞訊趕到、雙方互轟約十五分鐘、游擊隊安全退走、

徐部攻入浦東杜家巷

據浦東來人談、江蘇省保安隊步兵第三團最近由某地開抵浦東、人數約五千餘、前日（七日）傍晚五時許、進襲浦東杜家巷鎮、與該地日軍發生激戰、日軍不支退出、該鎮遂被我軍克復、

皖南日犯丁橋擊退

◎太平九日電、七日拂曉、日軍八十餘、分兩路進犯丁橋（青陽東北）、經我軍分兵迎擊、鏖戰半日、我軍某部出日軍不備、由飛獅嶺（丁橋北）猛烈側擊、日軍腹背受我軍夾攻、戰至未刻、日軍不支退去、是役日軍死傷十餘人、

玉山被炸死傷二百

◎玉山九日電、日機九架、九日由杭起飛、經富陽金華衢縣、於九時四十三分竄至玉山肆虐、在城廂內投彈六十餘枚、傷斃民衆二百餘人、震毀民房三百餘間、損失慘重、

被扣葡商輪
利寶駛至楊樹浦　八艘仍泊淞口外
桅頂被迫懸日旗
◇◇◇

在浙東洋面被扣之葡商輪船九艘、被日方勒令由銅沙洋面駛至吳淞口外、由日艦四艘監視、其中行駛甬定線之正德公司利寶輪、已於昨日由吳淞口外駛入、停泊在楊樹浦十八號浮筒、與前被扣之利物多輪停在一處、監視之日艦共有四艘、聞利寶之進口係奉日海軍之命、惟仍監視行動、該輪載有由甬赴定之旅客約三百名、均居留於船上、又據美利公司之美達輪船主昨由船上發出無線電、向公司及葡領報告、略謂「自昨晚（即前晚）起、被迫改懸日旗、船員旅客安全無恙」、記者昨晤抵滬之某外輪、旅客談、被扣之葡商輪船、現泊在吳淞口外、惟桅桿上已懸日本旗、船尾則仍懸葡商船旗、附近有日艦停泊、似係在監視各被扣輪船云、

法國駐華大使戈思默

昨晨由港乘他輪到滬、法領署特派儀仗隊至外灘太古碼頭歡迎、法國在滬要人等亦均在場迎接、

葡領交涉未獲結果

葡駐滬領事愛爾夫斯、自得該國航商報告之後、昨日上午九時及下午三時、兩次派員向日本海軍司令部等提出交涉、詢問扣留葡商輪船之理由、因昨日爲春假停止辦公、仍未獲結果、聞葡領以事態嚴重決俟今日假滿後、即正式向日本駐滬三浦總領事提出抗議、同時並電本國政府報告一切、又各輪船公司除報告葡駐滬領事館向日方交涉釋放外、對於船員旅客之糧食均甚憂慮、因被扣各輪船員約五百人、旅客約有一千五百人至二千人、船上所備之糧食有限、況各輪被扣已有二三天、此後之船員旅客糧食、勢必發生問題、均希望先將旅客釋放、聞各船主「已奉公司命令、竭力安慰旅客、

棠魯電告糧食恐慌

美商華美公司、昨晨接棠魯輪船主電告、謂船上糧食將起恐慌、請速設法援救等語、公司當即報告葡領交涉、查被扣葡輪中之棠貝・棠喬・棠魯三艘、係四馬路三三號美商華美航業公司承租代理、自發生被扣事件後、即由葡商船東報告葡領請爲交涉、而該公司總經理亨脫氏、則適因事赴港、致無從請示辦法、茲公司方面、以事態嚴重、特於昨日急電香港、向亨脫氏報告經過情形、請示處置辦法、並電請駐滬美總領事提出交涉、並盼其日返滬主持、

滬溫航線並未阻斷

滬溫間航線、雖葡商九輪被扣、但德義等國航商、仍照常派輪行駛、德商禮和洋行之謀福・意商中意公司之德平、業於前晚抵滬、定今日裝貨後、駛回上海、意商華義洋行之寶利輪、德商魯麟洋行之飛康輪、均電告於昨日下午先後駛溫、德商禮和洋行之海福輪、則於昨晨四時、由滬駛溫、遠東公司之哈納輪、俟整理船身後、亦即開航、至葡商棠貴・美發・山泰等輪、則因被扣事件尚未解決、眞相不明、故決暫緩開航、

日領通知犯浙不確

昨傳日本領事通知德義等各國領事、將進犯浙東消息、現經查悉不確、惟日方曾通知德義兩國領事、謂爲保護在華沿海德義僑民之財產起見、請兩國領事將在華沿海財產報告、並不指明沿海之地名、記者昨又向航業界探悉、浙東之鎮海雖已禁止船隻出入、惟封鎖線上之缺口、尚未將老太平輪堵塞、當局非至必要時、決不將該輪沉沒、浙東沿海沿江一帶築有防禦工程、駐紮重兵、日軍如欲進犯浙東決非易事、同時浙東各地如紹蕭甬溫金衢等、均有電告、謂安謐如常、外傳種種謠言完全無稽、

旅暹僑胞不堪苛遇　返國多

自中日戰事發生後、暹邏政府既增加鉅額入境稅、限制國人前往、復在該國內頒布各種苛例、使我僑胞不能安於營業、如貿易・教育・居住等等、均多加干涉、因是福建・廣東等地旅暹僑胞、因不堪苛迫、近多束裝返國、自暹邏北來港粵輪隻、均載有此項僑胞、滬暹中華商會已將在暹僑胞、不能安居樂業及種種苛遇、詳細報請政府核辦、現政府對返國僑胞、除令飭各地當局妥予安頓外、並決嚴行交涉糾正、

贛北克高安推進
大城已陷包圍中
南昌以南隔撫河對峙

◎樟樹九日電、七日晚我軍某部派隊過錦河北岸、向石頭岡之日軍猛攻、激戰至八日晨三時許、日軍傷亡百餘、向北潰退、我軍即克復石頭岡、並乘勝追擊、至黎明八時許、又將盤據七里岡之日軍擊潰、向大城挺進、九日晨十時許、我軍已將大城東北十餘里之鼓樓舖佔領、大城之日軍、完全陷於包圍中、

◎樟樹九日電、我軍圍攻大城部隊、各路頗有進展、已形成包圍形勢、日軍尚企圖頑抗、積極增援、血戰即將展開、

◎豐城九日電、七八晨有日軍數百、向梁家渡侵犯、我軍迎頭痛擊、日軍未得逞、雙方現仍隔撫河兩岸在禪師嶺西涼山附近相持、

◎豐城九日電、最近日軍在贛北作戰、傷亡慘重、南潯路日軍、每日均忙於運送死屍及傷兵、近四五日以來、已有二千之多、現仍陸續輸送中、

廣州日禁買賣礦金

◎廣州九日路透社電、日軍當局頃預令嚴禁買賣金銀・銅・鐵・鉛・錫・鋁・錦與其他礦金、凡有此種金屬物者、無論現貯於棧房或私寓中、均不許擅自移動、違者從嚴處罰、本地中國商會頃決定成立調解會、處理商人間關於產業與商品之爭執、

◎廣州九日路透社電、日方招待各報記者時、某外籍記者因在本城見有詆責英國貸款中國之若干招貼、乃促發言人加以注意、

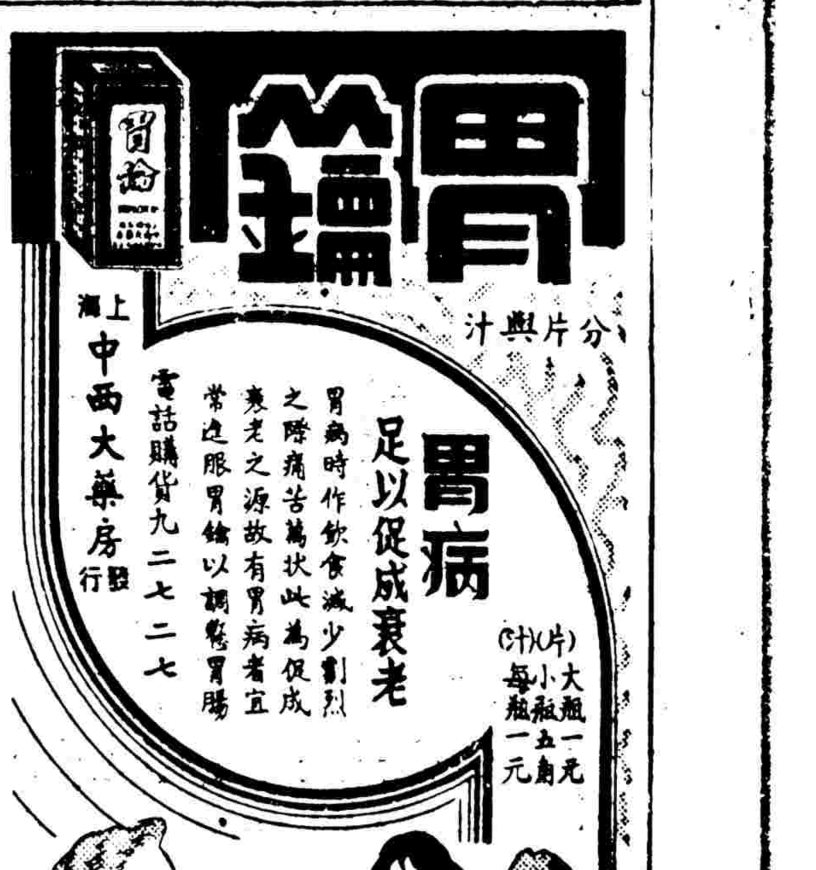

廣東南路克九江
反攻頗利游擊隊活躍
廣州佛山兩地大火

◎翁源九日電、軍息、七日我軍由海口繞道渡河夾攻九江、日軍架受抄擊、向佛山方面敗竄、我軍即將九江克復、

◎翁源八日電、我軍連日反攻勝利、淪陷區內潛伏之便衣隊、我極爲活躍、八日晚廣州佛山兩地大火、延燒達旦、鎗聲四起、日軍恐慌異常、情況極爲混亂、

江門尚在激戰中

◎澳門九日路透社電、外傳華軍已再度克復江門之消息、似嫌過早、據此間所接情報、江門現仍在激戰中、今晨石岐方面、聞砲聲及空襲炸彈聲、頗爲清晰、日軍日下顯趨內地向桔州進攻、以三灶島爲根據地之日方飛機、極形活動、澳門可聞機聲、閩桂軍一小隊、現已到達江門附近、主力部隊則尚在中途、

北路我向南推進

◎翁源九日電、從化西北日軍連日進犯、經遭重創、八日全部向太平場竄退、現神岡僅有日軍警戒隊、我軍正向南進擊中、

洞庭湖奇襲克君山

◎汨羅九日電、洞庭湖中君山、去冬繼岳州之後、淪陷日手、數閱月來沿洞庭兩岸肆擾之日艇、多從該島駛出、近我湘北游擊隊趁各路友軍會攻岳州之際勢、在極度艱苦中奮勇往襲該島、卒於八日晨八時克復君山、併與佔該島之日軍發生猛烈肉搏、日軍初未料我奇兵突至、倉皇間被我軍擊斃百餘、殘餘日軍紛紛登艇向岳州方面逃去、居民重見青天白日、爭獻湖中鮮鯉、島上香茶、以慰勞義師、

日調海軍增援

常德九日電、前方電話、日軍自海南島調海軍兩聯隊開往岳陽增援、似圖進犯、我軍某某師於七日下午四時收復君山、岳陽城東西南三門因受我軍控制、日軍現多駐天主堂岳陽樓下、不敢輕出、

自來血與自來水

大都會用水是靠自來水供給，假使一旦水量缺乏，供不應求，那生活恐慌的程度是可想而知。血對於人體的作用，也和水對於人是一樣重要，所以患着貧血的人，他的生命就陷入衰弱頹廢的狀態，着實可慮！「人造自來血」這一種藥物，就是爲補充人體的血液而產生，服後即與血液同化而變爲新血，凡是身弱不健的人，藉自來血的效力就能恢復健康，正如自來水對於用者能那樣的暢快供給。井水不夠供都會用戶的取汲，非自來水還用水的問題就不能解決。而在大都會操作的人們，不是勞心，就是勞力，因爲體力消耗過度，其需補充血液與需用自來水也是一樣。—本服者請於即日起就服用它。遊且，自來血以前祇有內服劑，現在又新添出了注射的針藥，對於不慣服藥的人，又可多得一種便利了。

昆明空警
日機未飛到

◎昆明九日電、九日午十二時許、據報日機八架、經桂寧入滇邊、此間當發出空襲警報、我機亦騰空警戒、旋又據報日機到達剝隘上空後、因氣候惡劣、去向不明、乃於一時三刻解除警報、

五原空警

◎五原八日電、日機二架、七日午一時半、由東北南方面同時飛至五原上空、盤旋一週、又在各鄉偵察後始東去、

開封日軍強購金飾

◎西安九日電、軍息、汴日軍倍價購現金、婦女手飾亦強迫出售、並強令商民抵制英貨、城內駐日軍千餘、內多朝鮮人、

堅守中條山　孫司令受獎

◎潼關九日電、上月廿九日日軍第五次南犯中條山、經我孫總司令指揮部屬、與日軍血戰數晝夜、卒將日軍擊潰、委座以該部努力殺敵、屢建殊勳、特於日前專電嘉獎、茲將原電述後、（銜略）該軍與敵血戰、迭挫凶鋒、良堪嘉許等語、又悉程主任衞長官亦均有電嘉獎、

鄂中反攻大捷
應山已在我控制中
鍾祥日軍後路截斷

◎宜城九日電、鄂中我軍八日向日行總攻擊、日軍佔領之各要點、被我軍克復者半、被我軍包圍者半、我軍獲大捷、㈠應山東北之興隆店、被我軍包圍、斃日軍五十餘人、同時興隆店東之鄭家舖集我軍、已向日進攻、將日驅走、徐家舖附近之池王廟殘餘日軍百餘人、八日午在我軍包圍中、迄晚全部解決、目前應山東西南三面、均在我軍威力控制之下、㈡安陸西六十里之平垻、我軍在東西施行夾擊挺進、現三陽店日軍三百餘人、大起恐慌、有向後撤退、㈢三陽店西北八里之柳樹河、八日我軍將日軍驅逐後、即向三陽店進、且夕可下、㈣洋梓方面、八日午二時我軍先將洋梓西北數里之虎山高地佔領、旋即將洋梓克復、日軍被我軍擊斃百餘人、㈤鍾祥西北七里之新集、已被我軍克復、同時向附近陳家店黃灣之日軍攻擊、日軍鍾祥、我軍另一部隊由某某方面經至鍾祥東之肖家店、將鍾祥日軍後路截斷、現鍾祥日軍四五百、極呈恐慌、㈥舊口以東高地、昨均爲我軍佔領、泗港梓家口（舊口南）一帶、我軍渡河部隊、均予克復、鄂中各路部隊、均在擴大戰果中、最近期內、尚有捷報傳來、

◎宜昌九日電、記者八日抵沙洋前線視察、策馬行進中、兩岸正劇戰劇烈、不斷砲彈、呼呼掠過、沿途民衆、耕作自如、雖槍砲之聲、充溢天空、民衆仍於戰壕附近、作小本營業、此種鎮靜及其協助軍民抗戰之精神、深堪欽敬、前線士氣亦極振奮、旋至漢水河岸第一線眺望、遙見東岸羅漢寺日軍營、在我緊密砲聲中、有一日兵中彈倒地、及一般亂竄失態之狀、沿河一帶、我軍工事堅固異常、連日我軍全線反攻以來、隨處渡河出擊、日軍顧此失彼、極感危殆、八日晚我軍自十餘處渡河後、張截洪多寶灣操家口等處日軍、傷亡極慘、一部已爲我軍克復、一部進抵永修河附近、一路佔領瓦廟集川南之漁新河、漢宜公路以北我軍克復洋梓鎮、鍾祥在圍攻中、鄂中戰局、有利形勢已於此展開、

晉北靜樂日軍二度進犯未逞

◎興集九日電、日前日軍步騎九百餘、附砲多門、由鍾上利灘松濤（靜樂屬）分兩路向華上下雙井下馬城等地進犯、我軍一部扼守各山頭、一部繞襲日軍後路、日軍陷重圍、未敢格鬬、即倉惶潰竄、六日夜日軍又分三路向佛堂山前後谷子進犯、我軍在澤善村東北高地向日軍猛襲、激戰數小時、仍未得逞、計前後兩役斃日軍百餘、

壽陽等處毀鐵路

◎興集九日電、我軍某支隊二日晚一部破壞壽陽以西鐵路二里許、鐵軌全部折卸、拋入深溝、另一部配合民衆三百餘、破壞陽泉平定間鐵路、

衝入萬安巷戰

◎興集八日電、我軍在萬安附近將日軍擊潰後、六日晚乘勝側入萬安城內巷戰數小時、將日軍大部驅於城外、並焚毀輜重甚多、洪洞日軍急往增援、激烈巷戰又開始、直至今晨、我軍因彈盡乃安全撤出、現仍在城郊相持中、

霍縣絳縣日東犯受創

◎興集九日電、萬安（洪洞西北）日軍步騎百餘、砲一門、五日午經庫家坡向我進犯、並在三村側砲戰二小時、斃日軍十餘、日軍不支經澗西村回董萬安、西安九日電、軍息、霍縣日軍二千餘、自二日起連日分路東犯侯家莊・沙窩針經我軍伏擊、日軍死傷甚衆、絳縣東犯之日軍千餘、被我軍截擊、斃日軍百餘、刻仍對戰中、

戰後償付內外債五萬萬以上

◎重慶九日路透社電、據此間發表之正式數字、自民國二十六年七月起至民二十八年三月止、在此中日戰事爆發後之最初一年零九個月中、中國政府共償付外債一萬萬九千八百七十六萬四千五百〇八元、及內債三萬萬三千一百六十六萬〇三百九十二元、兩項合計爲五萬萬三千〇四十一萬四千九百元、按官方匯率折合英金三二・〇〇〇・〇〇〇鎊、或美金一五〇・〇〇〇・〇〇〇元、

成都美僑電政府反對新中立法案
請區別侵略與被侵略

◎成都九日電、此間美僑頃聯名電羅斯福總統國務卿赫爾、對新中立法案表示反對、原電謂「新中立法案對侵略國日本及被侵略之中國一視同仁、成都美僑全體堅決表示反對、同人等籲請政府當局、應停止對軍事經濟上援助日本、並應通過修正案、以補救上述一節之缺陷、

文藝協會舉行年會

◎重慶九日電、中華全國文藝界抗日協會、九日下午二時舉行第一屆年會、到院長右任葉部長邵力子郭沫若及該會會員百餘人、首由主席邵力子致開會詞、略謂全國文藝界抗日協會成立一年、會務飛躍進展、實足表現全國文藝界團結精神與對抗戰工作之努力、在第二期抗戰中、全國文藝界責任更爲重大、希望文協今後更能加以全國文藝界團結、以對抗戰建國工作、發揮最大效率、繼于院長葉部長郭沫若等相繼致詞、末由老舍報告會務、最後討論會章、選舉理事、並通過向蔣委員長致敬與致全世界反法西斯侵略戰爭作家電文二件及「規定文藝節」「組織戰地文藝工作隊」等數提案、

長沙報紙版復刊

◎長沙九日電、中央日報奉令恢復長沙版後、籌備經月、業已就緒、定十日正式復刊、

新教皇首次宣言
勸告各僂略國 遵守條約誓言

◎梵諦岡教京九日哈瓦斯社電、教皇庇護斯十二世登位以還、頃在聖彼得大教堂舉行復活節大彌撒、並於事後經由無線電廣播發表演說、「各國民族倘不能相互了解、其所鄭重接受之條約、暨所提供之諾言若果不復有何價值、則和平即已絕望、緣此種條約與諾言、乃係彼此互信基礎、一旦失效、則縮減軍備之事、無論在物質上或在精神上、愈難實現、苟無秩序、安有和平、苟無正義、安有秩序、正義之者、不外服從合法官廳、法律以一般福利爲歸宿人、類之自由與尊嚴、應加尊重、世界各種富源、應以公允的方式分配之、

◎梵諦岡城九日路透社電、教皇今日在聖彼得大教堂舉行復活節彌撒典禮時、曾發廣播之和平短演說、略謂、擾亂吾人靈魂之不安及不滿的感覺、或使吾人以爲今後之時日將益見惡化、一若在眞理上將無構成和平的安寧與秩序爲之存在、甚至吾人祖國之子弟、亦因互鬬與黨派之羝觸而陷於分裂、當茲許多人無有職業喪失生活必需品易中破壞主義之流毒時、實無和平可言、假使列國彼此不能諒解、則亦無和平可言、蓋唯諒解始能鼓勵民衆循文明的進步之途徑而前行也、假使莊嚴簽定之協定與誓言、失其安全與價值、則亦無和平可言、蓋此種安全與價值、爲相互信任必要根據、苟無此二者、則大衆殷望之物質上與精神上的解除武裝、將日減其實現之可能也、補救此種弊害之道、厥爲人類之靈魂咸傾向基督、蓋和平與公道悉基督是賴、和平之結果、卽係平和也、厥唯此道、人類始能回至相互友好諒解之正路、夫而後各方始能以好意與體諒尊重列國正當利益、不避爲人類之幸福而有所犧牲、且將各具至高尚之善念、恪守莊嚴之誓詞、

美斥義破公約
正討論禁止軍火輸義

◇

英法各國定貨 飛機廠趕造

◎華盛頓八日路透社電、國務卿赫爾、今日發表一文、斥責義國强佔阿爾巴尼亞之行爲、指爲破壞凱洛格非戰公約、羅斯福總統贊成赫爾此說、赫爾並表示依據中立法、對義輸出軍火之禁令、刻在討論中、惟此舉現尚未作正式考慮、

◎華盛頓八日路透社電、今日官場宣布、美政府現擬在全國中學中訓練飛行機匠數千人、並在大學中訓練飛機繪圖員、以應國防需要、羅斯福總統將於本月內實施此項程序、按官場估計、美國飛機製造廠現共用工人二萬七千人、此後必須增用工人多至兩倍以上、俾趕造英法兩國與美洲諸國所定造之軍用飛機、

◎華盛頓八日哈瓦斯社電、「美國和平與民治協會」會員、暨「西班牙民治國之友協會」會員、本日結隊前往義大利西班牙兩國大使館前、舉行示威運動、並高呼「制止弗朗哥屠殺西國共和政府人員」、並未引起何項事變、

張伯倫 天未亮趕回倫敦
艾登將重新入閣
英艦預料將集中希臘領海

◎倫敦九日哈瓦斯社電、張伯倫首相回京後、卽與哈里法克斯外相談半小時、尙當接見其他閣員、定明日午前召集閣議、

◎倫敦九日哈瓦斯社電、此間一般預料、英國海軍艦隊將在地中海尤其是在希臘國領海內集中、以爲初步反抗表示、一俟英國向希臘國提供安全保障後、且當遣派一部份艦隊前往希臘國哥甫島、其時英國地中海艦隊强半已在義國東面集中、隨時可在地中海東部往來游弋、所需燃料則當取給於巴勒斯坦地方、（麻手蘇爾區域所產煤油係用運輸管接至巴勒斯坦地方海法港）、

◎義國聖利摩港九日哈瓦斯社電、英國三萬一千噸之主力艦「華斯配德」號巡洋艦「阿白句」號、近在此間寄椗、原定本月十一日離此、各軍官多已登陸游玩、昨晚突然奉令返艦、午夜啓碇、未知開往何處、

◎倫敦九日哈瓦斯社電、義德兩國所傳英國海軍已在希臘國哥甫島登陸之說、頃由海軍部予以否認、謂爲全無根據、

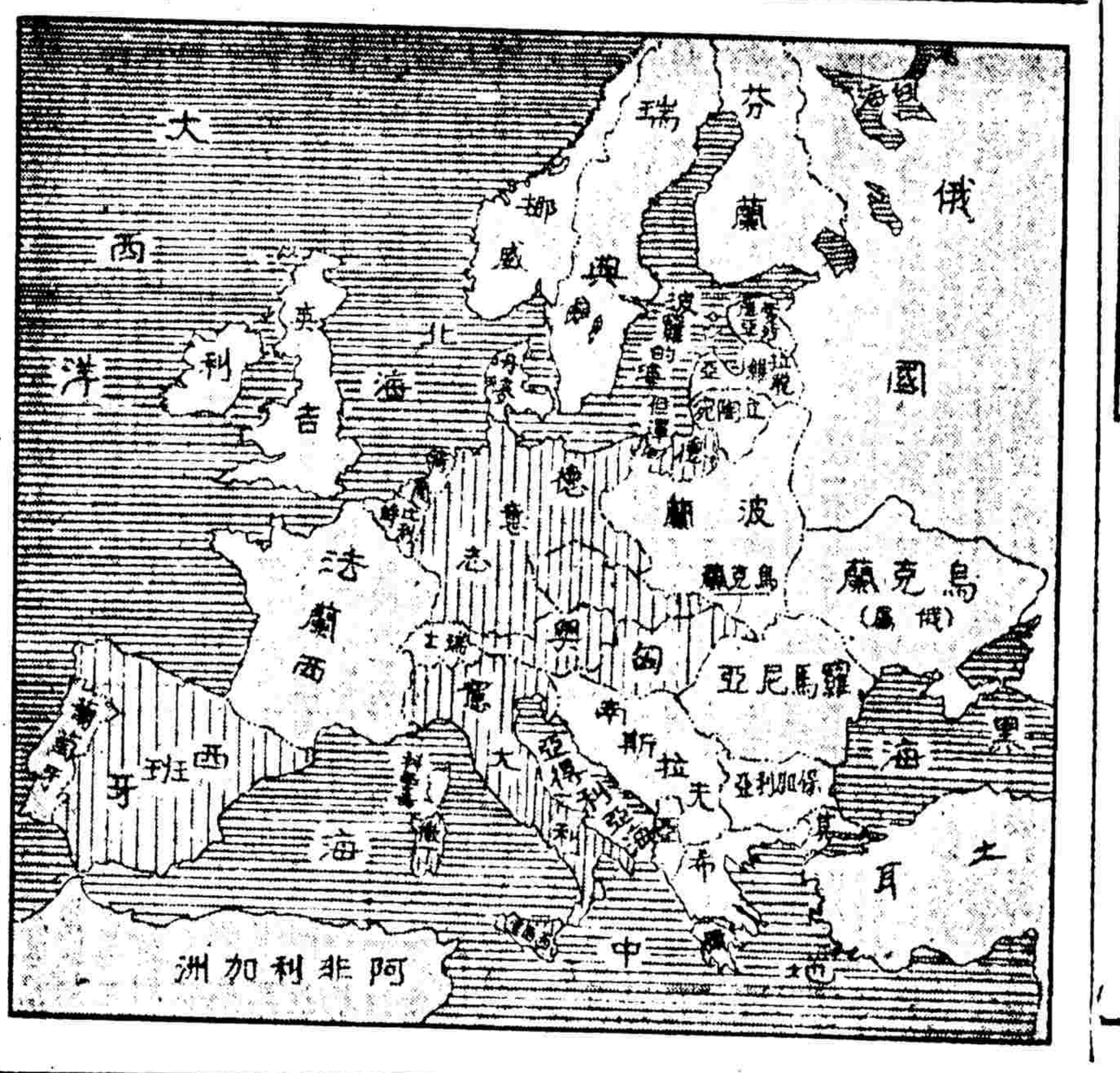

英決定協助希土

◎倫敦九日哈瓦斯社電、張伯倫首相於今晨（星期日）七時三十五分、自蘇格蘭趕返倫敦、狀甚疲憊、昨晨集議、聞已決定立卽與希臘・土耳其兩國商訂互助協定、

◎倫敦九日路透社電、據星期日各報外交訪員聲稱、英內閣將於明日決定是否向希臘担保助其抵禦無理侵略、星期日捷報載稱、如此項担保果見實現、則或將包括英國之佔據希臘考夫島作爲信任表示、按考夫爲埃沃尼亞群島之最大者、位於阿爾巴尼亞南部附近、阿爾巴尼亞與希臘之邊境、自一八一五年至一八六三年由英國統治、後併入希臘、

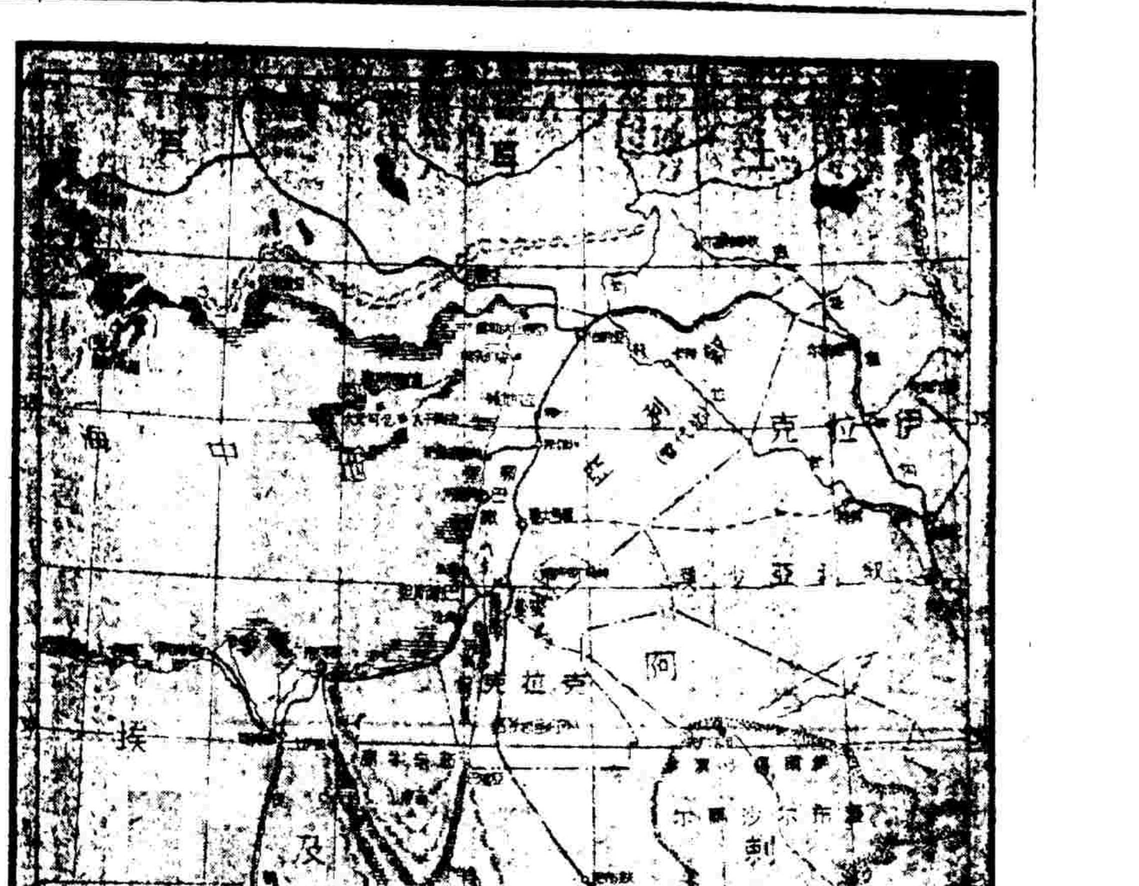

艾登再行入閣說
對義已送出照會
法召集國防會議

倫敦九日哈瓦斯社電、閣前任外相艾登、當在短時期之內從新加入內閣、

羅馬九日哈瓦斯社電、英國駐義大使潘思頃以該國政府照會送達外交部、倫敦消息、潘思任期屆滿、將於旬日之內返國、遺缺已內定由駐土耳其大使羅蘭衛士繼任、

巴黎九日哈瓦斯社電、法外長龐萊今（卽耶穌復活節）晨間晉謁勒勃倫總統、並會晤總理達拉第、英大使費浰斯、達拉第總理則定午後五時召集國防有關各部部長在陸軍部舉行會議、國防參謀長甘茂林將軍海軍部長剛采基航空部長賴倚伯爾均當出席、

保加利亞異動 巴爾幹更糾紛

◎土耳其國斯丹九日哈瓦斯社電、葉尼薩巴報、保加利亞國對於羅馬尼亞國多勃洛茄區、閭有覬覦之念、（此一區域原屬保加利亞國、其大部份已在巴爾幹二次戰爭結束後劃歸羅國、其地居民、以保加利亞人居多）、此屑一旦見諸實際、巴爾幹協商公約、卽受嚴重試驗、

又電、本月二十日德元首希特勒五十誕辰、保加利亞已決派外交經濟軍事各領袖前赴柏林慶祝、並資接洽、

保加利亞本係土耳其帝國屬地、一九〇八年始離土獨立一九一三年參加巴士戰爭後、大有領袖巴爾幹諸小國之概、歐戰既啓、加入德奧同盟、遂致喪地辱國、南劃愛琴海岸之西色雷斯於希臘、西劃斯特魯密柴等四區於南斯拉夫、時謀收復失地、黨於義土、與南希等有上述舊隙、故未加入巴爾幹協約、今觀其特派要人赴德、仍是找尋舊路、恐羅土南國協商、未必能使之轉變傾向、

◎土耳其斯丹埠九日哈瓦斯社電、羅馬尼亞外長茄芬哥昨日與土耳其外長在此談話、歷時頗久、至下午七時始散、今日尙須繼續會商、蓋爲阿變引起之巴爾幹半島局勢、

義囊括阿國全境
對南斯拉夫且事敷衍

◎羅馬九日哈瓦斯社電、外交部長齊亞諾、今晨九時自蒂拉那城（按卽阿京）乘坐飛機遄返京城、

◎倫敦八日路透社電、此間義大使館發表文告、阿爾巴尼亞全境今夜將盡入義軍佔領中、各省長官皆已向義軍司令請降、以阿國重要人物組成之委員會業已發出宣言書、宣布阿王索古一世之罪狀、並聲明請義軍入境保持阿爾巴尼亞之獨立、

◎羅馬八日路透社電、此間官場公報、今日午後三時、義軍已抵距南斯拉夫邊界五哩之斯庫台利、又謂義軍機械化部隊已佔據愛爾巴桑、首相墨索里尼明日將赴阿港狄拉那、

◎羅馬九日路透社電、狄拉那傳來義方消息、據謂今晨十時義軍入阿京狄拉那城、義外相齊亞諾接見官場與商業團體所組成之代表團、該團領袖爲前阿國攝政雅豐、

義對南表感謝

羅馬八日路透社電、義相墨索里尼諭令駐南斯拉夫之義公使向南斯拉夫政府表示義國對於南斯拉夫在目前時局中所採態度深爲感謝之意、

◎南斯拉夫國與克里達城八日哈瓦斯社電、義軍今晨佔領阿國中部埃爾巴桑城、正向南部推進中、阿國抵抗力量已見削弱、但山地內鎗砲聲仍不絕於耳、北部難民現紛紛逃至南國境內、

義以一城惑南

羅馬八日哈瓦斯社電、義軍業將毗連南斯拉夫之斯科達里城佔據、據某方面尙未證實消息、義國曾向南國提議、將此城劃讓南國、而以南國保守中立爲交換條件、

阿王一行平安

雅典八日路透社電、阿王索古一世偕首相柯達等人已抵佛洛利那、

◎雅典九日哈瓦斯社電、阿王來希、可於本日午後到達佛洛尼加城、勾留數日、轉赴波達利亞地方休憩、一俟王后康復、卽當相偕前往各國遊歷、

◎雅典八日哈瓦斯社電、阿王索古一世等出亡希臘、本日午後到達弗洛達那城、與王后傑拉蒂娜相會、並在該處寄宿一宵、明晨啓程前往薩洛尼加城、業向該處地中海旅館包定房間三十五間、

荷蘭忽傳聲東擊西恐慌

◇

倫敦九日哈瓦斯社電、星期捷報載稱、外相哈里法克斯將於本日通知各閣僚、謂接有英國駐德國與駐荷蘭情報機關報告、藉悉義國在阿軍事行動、僅爲各獨裁國轉移國際視聽之策略、其眞正目標、乃在進攻荷蘭、

回教徒來共表義憤

◎巴黎八日路透社電、據叙利亞京城貝魯特傳來消息、各處回教徒對於義軍侵入阿國事非常憤慨、回教神聖法律學博士委員會已因此事召開大會、前叙利亞首相馬丹今日聲稱、「吾人認義國之侵略爲野蠻人之行爲、如半開化人之侵犯然、吾人確信此事將在阿拉伯民族中、與回教世界中發生極嚴重之反響」、

英義協定已見失效◇ 希臘被攻英必援助◇

◎倫敦九日路透社電、星期泰晤士報外交記者稱、倫敦人士現視義國之佔據阿爾巴尼亞爲歐洲局勢中甚嚴重之變化、英義協定既被破壞、故現已發生英國應否宣布此約作廢之問題、英國或將不得已採行非其所願之辦法而宣布此約失效也、倘有一事更關重要者、爲希臘與土耳其兩國獨立之維持、希土兩國現因義軍之佔據阿國、與集中與羅特斯諸島而大起恐慌矣、倫敦負責方面以爲希臘如被攻擊、則英國定予援助、

切勿武斷閣下小兒

小兒性情暴燥之時每易爲人武斷然而君所認爲頑皮不受約束之小兒往往實係有病推究病源常由腸胃失序而起是故不宜武斷君之小兒但投嬰兒腸胃妙藥嬰孩自己藥片可也

嬰孩自己藥片係由一著名兒科專家處方製成清腸和胃安全和平而郤速效由此功能凡小兒食積便秘嘔吐泄瀉肚痛喉炎傷風發熱蛔蟲等症本藥片均善治之此外又能使小兒出牙容易保小兒體健神怡

嬰孩自己藥片所含藥料絕對純淨故雖稚嬰服之亦可信賴其有益無損

各藥房皆有出售或逕向上海江西路四五一號韋廉士醫生藥局購買每瓶法幣七角六瓶四元郵力不取

此係眞正嬰孩自己藥片之裝璜

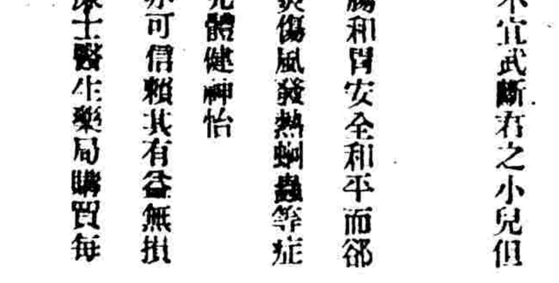

君宜注意 勿購影射偽品

（國民政府衛生署許可證成字第六二七號）

向前邁進

本會創辦迄今倏已三載以穩健之方針為儲戶謀利益認真服務未敢捐懈承社會人士信任有加踴躍認儲因之彩額彩金迭有增加儲戶利益日見邁進
本月份起頭二三四彩每種又增加一個計各有二十七個之多特彩彩金亦已增至二萬七千餘元儲戶中彩更易利益更厚有志儲蓄者幸速加入
詳章承索即奉

中央儲蓄會
電話九七二四九號
上海分會天津路二號

義軍目標 不止在阿

巴黎傳說 義軍大批出動 南希均屬危險

◎巴黎八日哈瓦斯社電、晨報載稱、義國正在勃林第西港積極備戰、載重汽車絡繹於途、綿延達三公里、陸軍與黨軍均搭乘火車紛紛出發、飛機彈藥與機關鎗之在各港口候船起運者、不知凡幾、夫阿爾巴尼亞事件既成尾聲、顧猶倥傯若此、「理由安在、殊難索解」、急進社會黨事業報載稱、「羅馬方面盛傳一俟義國佔領阿國全境、德義兩國即當同時以哀的美敦書送達南斯拉夫國政府、屆時南國運命殆將繼匈牙利國之後而淪為德義兩國附庸、若果起而反抗、則將為德義兩國所割裂、又據其他方面傳出消息、希臘國亦已成為義國侵略對象、義國軍隊在今後數日內向希臘國所轄哥甫島進攻、已在在有其可能、」

編者按：阿國土地不廣、人口僅百萬、今義出全力以爭、並仍繼續動員、料其目標、定不止此、

比王實施徵發

◎比京八日路透社電、比王所發實施全國民事徵發權之命令、將載見於明日政府公報、

德人游說埃及再到土國

◎土耳其國京城九日哈瓦斯社電、德國宣傳部長郭培爾、定於十二日由埃及國乘坐飛機遄返德國、中途將在斯丹埠降落或來京城一行、

匈斯邊境確定

◎匈京八日路透社電、匈牙利官際今日[illegible]斯洛伐克協定、割歸匈牙利之新路伐克境、

日德義內部矛盾

俄報一種評論

日欲全力對蘇德義不見贊成

◎莫斯科八日塔斯社電、紅星報頃登載「法西斯侵略者之軍事集團」一文、內稱、「侵略集團外表雖似團結、內部則充滿矛盾、「羅馬柏林軸心」之結果截至目前於義國實極不利、緣德國企圖犧牲其同盟國之利益、攫取通達亞德里亞海之出路、日德兩國之矛盾亦同樣尖銳、日本對華侵略則使德資本家在華重大利益受打擊、

「此種矛盾在最近日德義三國談判擴大「反共產國際公約」為正式攻守同盟時業已鮮明暴露、此項談判係於本年二三月間舉行、其時德義方面力主此項同盟對於無論何國均當生效、易言之、即德義希望日本於彼等進攻英法時、出頭援助、日方對於此點則頗有一種強烈的反對主張、一部分日本政界人物要求該同盟僅對蘇聯生效、此其理由、非因彼等認定反蘇乃日本侵略唯一路線、而因之第一、德義在歐之行動將牽制英法在遠東之兵力、而使日人可以暢所欲為、第二、去年張鼓峰事件時、德國未與日本以充分援助、此點日人切記心頭、且在日人眼光中、此輩歐洲同盟國之「誠實性」原不可靠、第三、彼等恐日本苟牽入世界大戰、加入德義方面、則於德義戰敗後、將單獨被一切非侵略國圍困、日本之帝國主義者抑然並不一致深信其歐洲同盟國之軍事力量、

「別方面、歐洲侵略國對日本之估價亦不甚高、德國軍事刊物發表之文字、即足證明德人不但不以為日人於進攻蘇聯上有何希望、即於此次侵華戰爭中、其前途亦甚黯淡、」

日棉布輸出大減

海外華僑抵制為一因 英國出品競爭亦為一因

◎東京九日路透社電、日本纖維棉織會社總裁津田信吾頃籲請日政府檢討其統制實業之「短見」辦法、據津田聲稱、自此次中日軍興以還、因政府採取各種金融統制、如國內棉貨消耗之限制、輸出入業之連繫制、棉線分配制、及棉貨輸往東三省與華北日圓集團區之限制、日本棉業即已陷入混亂之境、而國內棉業復因缺少勞工蒙受損失、雖此種事態為戰時之暫有現象、實乃不可避免者、然統制辦法並未能施行有效、例如在連繫制下、日本原色布一種輸出獨多、其尤惡劣者、外商利用在規定時期中強迫輸出之條例、壓低日本棉布之價格、其結果去歲棉貨輸出在價值方面、日趨降落、一九三八年日本棉織物輸出共二・二八〇・〇〇〇・〇〇〇方碼、價值日金四萬萬〇四百萬元、而在一九三七年則輸出二・六四〇・〇〇〇・〇〇〇方碼、價值五萬萬七千三百萬元、相較減少四六四・〇〇〇・〇〇〇方碼、價值一萬萬六千九百萬元、究其致此原因、最重要者如下、㈠原棉輸入之限制、致棉花缺少、㈡海外華僑之抵制日貨、㈢英國之將日貨排出其經濟集團、㈣英屬印度近來棉業之發達、㈤世上主要出產國購買力之低落、

阿根廷續獲德國陰謀證據

◎阿根廷京城八日哈瓦斯社電、德國國社黨在阿根廷國南部巴達哥尼亞省之陰謀、自經破案、警察當局又在該省利伐達維亞城搜查國社黨各機關抄獲文件照片甚多、並在巴希亞勃倫加港拘獲國社黨間諜格羅一名、在其手提箱中抄獲重要證據多種、其人曾任德國官吏、方擬搭船離境、乃遭逮捕、

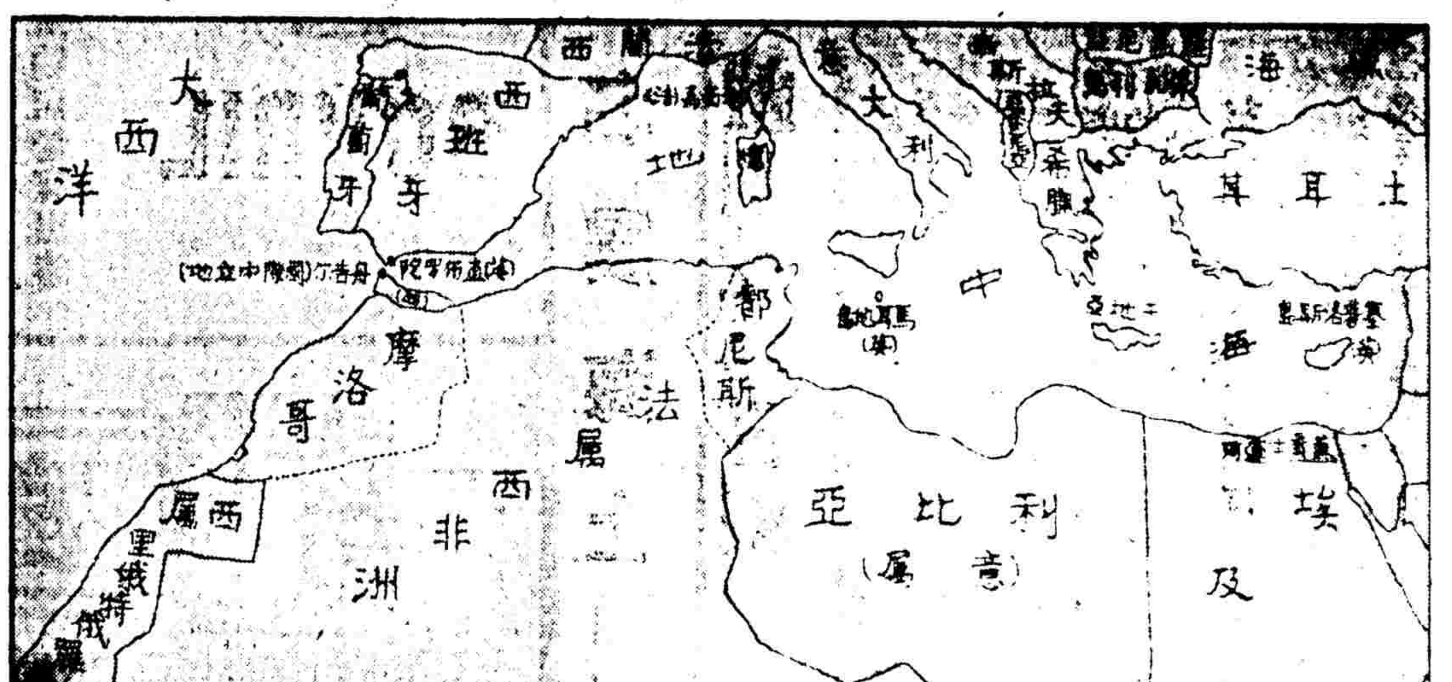

蘇聯軍艦開到遠東

◎土耳其國斯丹埠九日哈瓦斯社電蘇聯小型軍艦四艘、頃通過土國博斯破魯斯與達達尼爾兩海峽、駛入地中海、其目的地不詳

◎土耳其國斯丹埠九日哈瓦斯社電、蘇聯國水雷艇四艘、頃自黑海通過土國博斯破魯斯與達達尼爾兩海峽、駛往海參崴根據地、

日向前漢志國 商取石油權利

◎開羅八日路透社電、據(即前漢志國)京城傳來消息、日本與薩和德阿剌伯刻正作締結友好與通商條約之談判、此項談判並[illegible]以採取石油權與[illegible]

滬旅港實業界 考察澳門

◎香港九日電、滬旅港實業界為考察澳門經濟狀況、以謀發展當地工業起見、特組考察團、定九日下午乘西安輪赴澳、團員有王巧生・史海峰・朱陳群・宋維揚・宋漢章等卅餘人、

吹萬樓日記節鈔（二四三）

會山高吹萬

土地何止千、即是陽世保正、一家功過、灶神年終彙成善惡冊、由土地達城隍、轉詳第一院、以定賞罰、有大功過、或添壽、或折壽、皆由一院定、若應提審、即命第五院執行、未若陽世之朦懂、問人何以必重金銀而不重土石、答此問奇、人生在世、非銀不能食、不能做事、雖有土石萬千、不能不食、不食須死、惟過愛積聚、可不必、按甥此問固奇、而此答亦奇、蓋此似非人鬼間之問答、而仍是師生之講話也、又問人之生死、果由於運乎、抑由於數乎、答運亦定數、自有大善或大惡、確能轉易、平常小善惡無關、即如方問之某君、此人現亦有罪、雖非餓鬼道、恐難免畜生道、其生時皆以為善人、豈料受罪如是之重、凡辦事人、名美而實不及、罰重、名歹而實不至、罰輕、辦事一毫無貪者、眞難遇、按某君近被人殺害、頃問曾舉此為問、平江先生因所言未完、不即答、而甥又繼問命運之說、故既答其有大善大惡能轉易數語後、又即如方問云云也、

人鬼接近二者俱傷

甥又問其母生時本信佛、今故後、仍念佛不輟、不知能免入輪迴否、答令堂虔修淨土、如中途不退、可免入輪迴、內人因亦問然則吾女可免入輪迴否、答令愛純孝、而又虔修、去年更大施振濟、必免入輪迴、按吾女去年施振之事、係由平江先生所經手、見於本年二月十二日記中、此事平江先生知之最詳、故有去年更大施振濟之說也、甥又問凡扶乩請召之魂、其無罪自由者、固宜易到、何以有罪在押者、亦皆可到、答此有罪之魂、遇人召請、必至堂稟明始行、又問凡人與鬼近、大概以為不宜、何以扶乩請得之鬼、並無有所不宜於人、答陰與陽處、本不能極近、恐二者皆傷、問然則今先生點字、是否即坐在桌旁椅上、答在旁未坐、即坐亦不近、非間坐無妨、問上海多外人、不知外國鬼情形若何、答外人自有風俗、我不明、以下所問更奇、余未記、

詩境似與前者不同

二十日即七月十七日、晴、昨夜曾思之、召女、乃請楊平江先生談後、時已不早、故不及召、今夜九點、即與內人扶召、女至云、兒方來、父母已先在、昨為大士誕、上

各交易所未奉復業命令

聞蘭亭表示：目前環境復業不可能

上海證券・紗布・麵粉・雜糧・金業等五交易所、自滬戰爆發後、即行停止開拍、雖經各交易所當局籌備恢復、總因在特殊情形之下、為環境所不許、與目前證券雜糧等暗市、係各經紀人暗盤交易、且祗限現貨並無期貨、前曾有人假借外商名義、企圖設立一聯合交易所、旋因財政經濟兩部命令查究取締、以致中止進行籌備、今報載各交易所奉部令準備復業、新聲社記者昨特往訪各交易所理事、㈠據紗布交易所理事聞蘭亭談、該所並未奉到部令準備復業、依目前上海情形而言、復業為事實上之不可能、㈡據雜糧交易所理事陳子彝談、該所未奉部令準備復業、況該所日前開理事會議、擬將所屋出租、㈢據麵粉交易所消息、該所所在地已劃入南市難民區、理事會方面並未有復業準備、㈣證券交易所方面對報載準備復業、恢復正式開拍之說、已予否認、依據上述所言、則證實各交易所奉令恢復開拍之說、絕對不確、

浙東郵件改由溫州轉發

上海郵政管理局前曾規定凡自上海寄往浙東各縣如紹興・餘姚・寧波及浙贛路沿線各市縣如蕭山・諸暨・金華・南昌等各地郵件、無論掛號・快遞・平信、均由溫州・寧波・海門三地轉發、茲因溫甬航運中斷、交通受阻、嗣後關於浙東各縣郵件皆由溫州（永嘉）轉發、故投遞時間、因郵件集中一處、不無延長、又聞瑞安・古鰲頭・平陽・麗水・蘭谿・鄞縣・海門等地、亦由溫州轉發、至於浙東各種包裹、前曾將大宗包裹完全停止、茲僅溫州本口業已恢復、餘小包郵件尚稱通達、惟金華以上各縣市因交通梗阻、無論大小包裹均已絡續停止、金華以下、則僅以五公斤為限、

東昌路渡口昨又封鎖

昨日浦東東昌路渡口、忽又被日方封鎖、輪渡亦暫告停頓、至封鎖原因不明

婦女節約會籌備母親節

上海婦女節約會、因國際母親節轉瞬將屆、為促進家庭教育及節約運動起見、該會理事劉廷芳夫人、周邦俊夫人、莫臯南夫人、俠國蘅夫人、王信恩小姐、陳露薇小姐等數十人、於昨日午後三時於該會舉行母親節籌備會、並釐定紀念辦法、（一）赴各收容所慰問被難母親、（二）督促母親們推行家庭教育、（三）實行節約救難、（四）於可能範圍舉行遊藝會、

天主教友 昨日舉行 復活節大典禮

昨（九日）為耶穌復活大典禮之期、法租界永安街天主堂、於清晨六時起、由薩神父等舉行彌撒典禮、十時三十分舉行耶穌復活大典禮、大彌撒由神父率同五六品相公（均身穿黃金祭披）及學生等舉行、並由中法學校全體校長教員等唱經奏樂、莊嚴肅穆、頗極一時之盛、至十一時四十分鐘、始行禮畢、其時在教中外信友、均各到堂隨同誦經觀禮、惟駐滬法總領事及法總巡等因赴輪埠迎迓駐華法大使故未到堂參加、

寧波同鄉會舉行徵求會員大會

定本月二十日開始

寧波旅滬同鄉會[illegible]、自本月二十日起至五月二十日止、舉行第十一屆徵求會員大會、推定[illegible]為總隊長、[illegible]為總參謀、袁履登・金宗城為副總隊長、[illegible]、茲將該會徵求章程如下、（一）目的、本會[illegible]條規定、舉行第十一屆徵求會員大會、

徵求目的有二

一、得會員二萬人以上、二、得會費二萬元以上、（二）籌備、徵求籌備時期定一個月、[illegible]、（三）組織、徵求大會之組織如左、（甲）總隊、徵求進行時、設立一總隊、專司組織分隊、鼓勵徵求及統計成績之責、一、總隊設總隊長一人、副總隊長二人、總參謀一人、參謀無定額、二、[illegible]、（乙）分隊、本屆徵求分為一百五十隊、以隊長台銜為隊名、由總隊長[illegible]敦聘之、一、分隊設隊長一人、隊員若干人、參謀無定額、均由各隊長自行聘定之、二、分隊以徵集分數二百分以上、（丙）期限、徵求期限定為一個月、自民國二十八年四月二十日起、至五月二十日止、（丁）揭曉徵求之成績、

分四次揭曉

第一次徵求開幕時、即四月二十日、第二次四月三十日、第三次五月十日、第四次五月二十日閉幕總揭曉、[illegible]

防疫團徵求團員服務

中國防疫委員會、本年度各項防疫設施[illegible]

公共租界捕房擢升有功警員

公共租界捕房總巡處於本月一日、以[illegible]

民誼藥廠各方認股踴躍

民誼大藥廠近方擴展招股、[illegible]

光明咖啡館增闢特別室

靜安寺路大光明影戲院下南、光明咖啡館、[illegible]

張善琨為翁壽事十三日在新新酒樓

本月十三日[illegible]

瘧痛丸暢銷

[illegible]

開利綢緞公司六周紀念

靜安寺路卡德路口開利綢緞公司、[illegible]

古力晶眼藥水

[illegible]

現金趨穩 飾金掛牌未更

[illegible]

海外銀市互匯

[illegible]